滿洲報

（第三種郵便物認可大正十一年七月廿四日） 發行人 西片朝三 編輯人 金念曾 印刷人 金崑章

（本報價目） 每份現大洋五分 每月現大洋一圓一角 三個月現大洋三圓二角 六個月現大洋六圓二角 全年現大洋十二圓 郵費先惠郵票不收
（廣告刊費） 一行十二字起碼刊費一日每行現大洋一圓 特別及長期者另議

大連市山縣通一四二番地 發行所 中日合辦 滿洲報社 電話 （編輯部（長）七五一三番 經理部 四〇三四番） 振替貯金口座（大連）一〇三番

THE MAN CHOU PAO SHE 142 Yamagatadori, Dairen, Manchuria.

昭和四年六月廿四日

時評 內爭之進步 （愛曦）

△民國以來、每次戰爭、事先既有醞釀、到底必有一戰、此次中央討馮、兩軍盤馬彎弓、諸兵調將、一若你死我活、即可拚在目前、小百姓在旁、捏着一把汗、戰戰兢兢、不知所措、不意事有出人意外者、双方大打其雷、迄今尙未下雨、豈果惆痻痍滿目、不忍再作無謂之內爭、乃懸崖勒馬耶、然吾未之信也

△然則宜而不戰、果何故耶、吾以爲從來每次之內爭、結果必有失敗者、未戰之前、雖不能決然斷定失敗者爲何人、然其不出作戰的兩方面以外、則可預想、夫如是、則所謂戰爭者、其勝負影響於勢力消長者既大、即一旦有事、作戰者之勢力、必受一番之動搖、較諸用和平方法、以謀保全、縱一時下野、仍有再度上台之可能、其得失相去遠矣、由此言之、則今日所以宜而不戰者、其爲馮氏鑒於已往、以戰爭擴充勢力、實爲最不妥之事、乃極力回避、保全其在國民黨中之地位、可想而知矣、此種情形、亦可謂內爭之一種進步、設由是永遠避用兵、遇有爭執、惟依政治的軌道以解決之、則今日之事、豈非稍可樂觀乎

△今馮已到運城、人多以爲時局即可解決、雖然、時局之解決與否、又豈盡可以馮氏到運而斷耶、不過馮氏到運、可謂已告一段落、然告此一段落後、又將有另一段落否、固尙有可資推測之餘地也

△但吾敢斷言者、仍爲如前所述、遲必一戰、力圖獲得再起之資格、而一時下野耳、故無論馮到運與否、吾人對其將來、決可作如是觀

馮決偕閻眷 將同赴太岳 商定行程即行出洋

已下決心外遊之馮玉祥同其家族十一人並秘書隨員等四人已抵運城 決定與閻錫山家族於今明日中同赴太岳山俟到該地後磋商旅程即就外遊之途據觀或係先赴日本云（廿三日北平專電）

陳濟棠忽辭職

陳濟棠二十一日以軍人不宜干與政治之趣旨致電中央並辭省政府委員職云（廿三日廣東專電）

廣東軍政經費 已經宋子文與當局商妥

國民政府財政部長宋子文與廣東當局協議結果決定廣東政府每月經費爲軍事費二百五十萬元行政費爲一百萬元軍事費在七月爲四百萬元八九兩月爲三百萬元自十月起照豫定實支二百五十萬元每月收入實數爲七百萬元殘餘欵項以二百五十萬元解交中央又一百萬元爲建設費云（廿三日廣東專電）

對赴瀋致祭之軍民首腦 將有慰勞宴會 長官將報告就任以來情形 並對今後有所訓示

東北邊防司令張長官豫定二十三日在長官公署招請赴遼寧省城參列張作霖故大元帥一週年祭典盛儀旅團長以上資格之軍民首腦部全體官長開催慰勞宴據聞張長官豫備就席上報告本人就任東北政務委員會主席及邊防軍司令官以來至現在止經過之內政外交並訓示東北四省最近對內及蘇俄之態度耳聞張學良長官於二十一日夜會與張作相湯玉麟等四省首腦及其代表者商洽一切張長官在席上曾訓示旅長以上官長謂軍人平時宜加訓練方可有備無患各官長應於事先準備妥洽俾得隨時應付一方面且令萬福麟副司令急速向黑河方面增兵云（廿三日遼寧特電）

津電車工人 可望竣工

國聞通信社天津電津電車工潮馬（二十一日）市政府向公司調停公司允給八千元爲罷工期內工資碼（二十二日）再經商洽後可望竣工

滬黨部舉行 討馮宣傳週

國聞通信社上海電滬市黨部定從廿一日起爲討馮宣傳週

湘桂軍在 柳州激戰 白親率隊追柳

國聞通信社上海電湘軍在柳激戰甚烈白崇禧親率三團由柳州陳光中旅已安全衛出李明瑞楊騰輝已抵平南何鍵連電請其攻取潯州分敵勢香翰屏派楊鼎中往促呂煥炎就職率隊赴貴縣興安堵桂軍退路

外人觀測 太原會議

據外人觀測頗惹各方面注目之太原會議出席重要人物爲閻錫山及蔣馮兩氏代表外尙有唐生智等參加會議討論之中心問題即對馮問題蔣派雖有討馮決心對於閻派態度未易判明不易得其參加戰事對於馮氏提出三百萬元及保留其部下將官地盤爲下野之條件不肯輕易應允結果演成蔣閻馮三派習競爭形勢無疑云（廿三日北平專電）

犬養翁離華歸國 將有視察報告 國都已固定蔣爲第一人 關稅必增加改約須順勢

犬養毅翁豫定二十七日由北平出發就歸國之途歸國後准將一月有餘視察華南北及與我國朝野要人交歡亦得意見作結論犬養毅翁之見解大略如左

一、國民政府永久將國都立於南京不致再有遷移

二、蔣介石爲現代中國之第一人蔣氏能維持政權中日双方均有利益

三、國民政府財源以關稅爲第一增徵關稅爲國民政府死活問題日本對此須有相當考慮

四、改訂中日通商條約當以平等互惠之精神爲原則努力順應時勢

五、取消排日運動之根株當分不可能蓋因煽動排日及挑撥中日惡感爲共產分子乘機所爲惟有努力漸次進行方可拔去此種根基

以上五項爲犬養毅翁此次渡華旅行採訪調查所得之見解故其對於新中國表最深理解之同情此次歸國向田中首相由此提出建議之策日政府今後對華方針必有相當變化云（廿三日北平專電）

討馮令不下 有三種原因

南京訊、蔣馴（十五）電閻（錫山）特派熊式輝赴晉商洽定銑（十六）啓程、其此行負有重大使命、與時局上尤有密切關係、聞討馮令不下原因（一）爲容納晉閻渴望和平善意（二）中全會多主以政治手腕解決（三）遴重實際避免形式、且視馮對各方勸告、果能踐約出洋與否、並留待方（振武）斡旋餘地、以待時勢轉移、爲最後之處置

陳樹人謂 汪無回國意

上海訊陳樹人語人汪（精衛）仍在法無回國意

汪精衛覆蔣介石 反對武力手段 上海日方當局所得之情報

蔣介石總司令鑒於最近國民黨內大勢左派將行有利的展開故於第二次中央執監全體會議時催促目下在倫敦之汪兆銘急速歸國欲將汪聯立維持政權以利大局已見前報據日本官憲於二十二日接到情報謂汪氏對蔣總司令曾致左之覆電

閣下及多數國民黨員希望予歸國業已知悉但予之達成革命手段不欲訴之武力若與武力提攜諸多遺憾勢不可能特此覆電云云就此覆電觀測汪對蔣總司令之要求已表示拒絕云

中英借欵成立 債額百八十萬並無條件

國民政府鐵道部因改良滬寧鐵道及購買車輛需欵曾向中英借欵團交涉已成立無條件一百八十萬元之短期借欵契約年利爲八分云（廿三日上海專電）

退還威海後之英艦 仍欲自由出入 我方已表示拒絕此項提議

退還威海衛之中英第一次交涉會議于二十一日開會英國側提出退還威海衛後英國軍艦得以在該方面商港自由出入爲交換條件當被我國側表示反對交涉一時恐難進展云（廿三日上海專電）

上海領事團應允 交還界外道路 北平外團竟不表同意乎 日本則贊成歸還

上海領事團依從我國側要求決定將租界外延長道路之管理權並將我國已將此旨拍電北平外交團請求同意北平外交團將開會議協商據各國公使之意以爲各國出資築設延長之道路無異租界延長此管理權當然歸各國管轄且爲強硬主張頗現對於上海領事團決定交還我國管理不表同意之形勢至於日本不論名目如何只求達到中國側對於現在居住日僑生命財產之保護及確保不課徵現在以上之稅賦爲實質即交還中國管理均可頗有主張支持上海領事團決議形勢云（廿三日北平專電）

蔣光鼐令 陳維遠入閩 窮追徐殘部

國聞通信社上海電蔣光鼐令陳維遠入閩窮追徐景唐殘部

山本總裁 染恙靜養 長官歸任時方前後同歸

滯留東京之山本滿鐵總裁於股東總會前即感染風邪今尚未告痊癒刻正靜養中無甚緊要豫定本月二十六日赴大阪與各方面實業家進行企業上之交涉後下月四五日即由東京出發與木下關東長官前後渡滿歸任云（廿三日東京特電）

各埠交涉公署 八月一律裁撤 特派者限本年年終結束

天津特訊、關於裁撤各省特派交涉署事、業經國府第二十八次國務會議決議照辦、各省市政府均奉有國府訓令轉飭所屬、一體知照、茲錄訓令原文大意如下、略謂考各國外交事務、均由中央政府統籌處理、地方官署不得直接對外、遜清政府因初與外邦互通商市、華洋交涉至爲棘手、地方官吏、又無外交常識、尤以各國對華有領事裁判權、應付維艱、爰酌改爲交涉司署、民國成立由前外交部定各省特派交涉署及埠交涉署官制、以資統馭、後以軍閥專橫、演成地方割據之局、各地交涉員之任免、亦聽由各省政府自由處置、外人利用此機、遇由各地駐領、向交涉署、私自交涉、以圖便利、往往局部外交、不經中央裁可、喪權辱國、流弊滋生、致失設立交涉署之初意、現在正在努力廢除不平等條約之際、關于領事裁判權之裁撤、正向各分國頭交涉、逐段進行、本年年底辦妥、各省交涉署、已成駢枝機關、自應即時裁撤、以一事權、而節糜費、議擬于今年八月抄、將各埠交涉署、一律撤裁、今年年終、裁撤各省特派交涉署、所有各該署被裁人員、擬由本部斟酌情形、擇尤錄用、至關後外人在各省通商遊歷各事項、屬諸內政範圍者、均由地方官署妥愼整理、隨時電呈本部考核、如遇重大交涉事故發生、統應送部處理以免貽僨云

我國撤廢法權案 已經一致通過 於國際勞動會議

國際勞働會議於二十一日對於我國國民政府代表在會提出撤廢治外法權建議案已滿場一致可決通過矣

勞働局刻正講究在他國享受治外法權之國家人民必須使其國家適用勞働法規之手段云（廿三日日內瓦專電）

四川又有戰事 同盟軍委會質問劉文輝

成都函、賴心輝此次回駐江津、并宣布就國民革命軍新編陸軍第十一師々長之職、劉（湘）已有電致賀、乃近日忽傳劉文輝有約同劉湘鄧錫侯兩部會攻江津之說、并商胡若愚留鎮瀘州、防範賴部蔡師襲瀘、似劉賴間尙未妥協、賴氏到津後、極力擴張部隊、委稅瀘望爲第四師師長、曹燮陽爲第五師師長、故劉對賴之行動、異常注意、同盟軍軍事委員會又電質問劉文輝、并分電各將領、請制止江津方面之軍事動作、原文如次（銜略）竊查改造川局之議發動將及一載、凡不安於川省現狀者、無不表同情於本會之主張、自軍興以迄今日本會一切行動、皆站在黨與民衆之立場、雖川情複雜、未能尅期達到目的、但欲求黨與民衆之出路、舍改造實無由、本會奉以周禮、懇我一止戈、期在武裝同志之覺悟、一般民衆之認識、原不欲徒逞武力、擴大戰爭、故前於上東之役、盟軍各部本屬節節勝利、嗣因鄧田兩軍長出任調停、本會重諱其意、始於簡城會議、劉自乾軍長派代表列席、提出和平解決辦法、在使盟軍各得其所、本會以信任鄧田兩軍長故、即責成李總司令將前線各部分易撤退、以爲能達和平、造福川局、自不必走於極端、奉中央命回防江津、而廿四軍竟以大部來攻、現正在激戰中、等語、查江津原係賴軍防地、劉自乾軍長雖一度進駐、旋即以廿八軍彭司令移駐、前日簡陽會議、鄧軍長原有負責對江津讓歸賴軍之約、故賴軍此次回防、彭司令并未阻、今劉軍長乃於解除上東戰團正謀善後之際、忽有進攻江津之舉、是不啻違反和平會議、欺騙我盟軍全體且置鄧田兩軍長於何地、如果因此再啓釁端、使鄧田兩軍長苦心維護之川局、復歸破裂、則敗約毀信之咎、劉軍長將何以自解於川人、本會特重鄭聲明、江津戰事如不立即制止、則我盟軍各部決與賴軍共存亡、雖犧牲一切、在所不惜、且劉軍長年來對於黨與民衆、亦留深刻之紀念矣、天下健者、豈惟董公、安忍阻兵、古有明訓、伏望我全省武裝同志、各級黨部民衆、一致主張正誼、尤望鄧田兩軍長貫澈武裝調之止精神、立電廿四軍對於賴軍不能有軍事行動、則和平實現、奠定可明、實七千萬人之幸、謹布腹心、佇候明教、四川同盟各軍臨時軍事委員會寖印

劉鎮華部 將移綏遠

平訊、劉鎮華師原擔負平漢北路軍事責任、故其部隊劉茂恩萬選才兩師、已先開抵黃河北岸一帶、迨聞中央內定劉氏爲北路副司令、馬廷勷馬仲英所部回軍及綏遠一部分之軍隊、均歸其指揮、其軍隊即集中於綏遠包頭間預備向甘肅寧夏出動、故前者開抵豫北之劉萬兩師、擬下令由平漢路轉入平綏路、將往綏遠、劉本人日內赴徐謁見蔣主席後、或赴包頭組織總指揮部、東北駐平代表危道豐、交通處長鄒治權、以綏遠與熱境毘接、關於一切事件、殊有接洽必要、十九日晨十一時、往訪劉氏、有所商洽、又劉部前自奉令向南移動後其第三師劉茂恩部已抵黃河北岸、萬選才師亦先後由覆縣集中保定、楊村等處、茲聞萬師奉令中止南下、聽候復命、萬選才師長廿九晚由保定來平向劉請示一切、劉氏昨對往訪記者談稱、此來爲向總指揮部請示一切機宜、第四師師部、刻設保定、本人日內即返保

蔣赴津浦專車已升火 又有赴晉商馮部善後說

國聞通信社上海電蔣赴津浦檢閱專車已升火待發又有赴晉召各將領商馮出洋後馮部善後辦法說

傳魯滌平 將主贛席

漢口訊、傳魯滌平確調任贛省府主席、朱培德調參謀部長兼首都衛戍司令、徐源泉兼武漢衛戍司令、田金凱銑（十六日）電何決遵命與張維、一致驅馮、洽夜大雨

對豫軍事布置 調開韓石馬俾中央軍西進

南京特訊、旬來外傳蔣主席將示倦勤之說、中外報紙、俱有紀載、十五日蔣對外發表談話、聲明繼續負責、前傳自無根據、是惟將倦勤之說、亦自有由、當蔣氏自武漢回京、迭得馮玉祥叛變之報、蔣氏以前于克武漢之後本有自劾之電、今武漢甫平馮變又起、感觸殊多、苟利於國、如倦勤而獲效、何嘗不可、故當時乃成爲考量之問題、蓋蔣氏之意、固迄本政府和平統一之政策、苟能和平、罔不顧曲就以達其目的也、嗣見馮之叛跡愈著、倘人更顯於此時機、翩然下野、以期挽回戰事、其通電業經擬就待發、左右則力持不必、以桂系雖將漸盪清、而西北叛亂、事方發端、蔣在此時所負責任、更爲重大、絕不能以一去而挽回其事、亦不能以下野而解決西北之叛亂、馮既背叛中央、中央方將繩之以黨紀國法、以爲懲戒、際此爲難之日、非蔣氏在無以戡亂、無以致和平、故蔣氏縱欲求去、而中央及事實上、仍不能容其去、蔣氏爲國家計、奚能輕于言去、蔣氏爲人、以肯負責任爲其特長、而於爲難之際尤然、故聆其左右之言、深以爲然乃翻然爲繼續負責之決定、而將前之通電、廢止不發、故最近所傳倦勤之說雖非無因但過去實已遠矣

中央對於馮玉祥之出洋、雖甚盼切、但馮是否誠意出洋則有極大之懷疑、即可謂馮部欠餉籌發之議、中央亦有精密之計議、善如馮果決心出洋、交出軍隊、聽候中央編遣、則不獨馮安全可以寬與、即軍隊疾苦、中央一視同仁、亦必體念深至、而早籌所以撫養供給之策、日來軍事當局對此、連日均有會商、大致將馮之出洋、仍抱懷疑、在馮未有決絕表示以前、馮部各欠餉、尙須從緩撥施、蓋深慮馮性多詐、再施欺騙之手段、中央于此、不能不加以審慎也、同時軍事方面、因亦佈置未輟、其最前線部隊、以前本已各關至相當地點、因馮有出洋意曾暫止前進、今馮如果仍無誠意、將即繼續前進、而入于軍事解決之途徑、惟此際尙有待商之問題、如現在最前線各軍、爲韓復渠部、次石友三馬鴻逵部、再次方中央軍、如實行打馮、韓石各部、勢難任戰、其勢惟有中央軍調至最前線、則韓石各部、其不能不略讓出相當地點、以作中央軍之運輸佈置乃爲當然之事、馬鴻逵來後石友三之參謀長唐邦楨亦來晉謁蔣氏、對於此項問題、聞已接洽得有圓滿之結果、代參軍長賀耀祖、日內再傳馬鴻逵赴豫、與韓石爲最後之商定、豫方似將籌劃漸定、蔣氏俟二中全會閉幕、亦當即赴津浦線一帶視察、但只及蘇皖境而止、至于馮之大部隊、現均在陝州、且均屬孫良誠部、中央之意、仍盼馮能決然出洋、俾以政治手腕、解決西北、免陝甘災民、重罹兵刼也

仿元人圖繪 三國演義 仿元槧三國志平話 香月南光生繪

（禁止轉載 轉圖）

百八回

玄德教請呂範入、禮畢坐定。茶罷、玄德問曰：「子衡來必有所論？」範曰：「範近聞皇叔失偶、有一門好親、故不避嫌、特來作媒。未知尊意如何？」玄德曰：「中年喪妻、大不幸也。骨肉未寒、安忍便議親？」範曰：「人若無妻、如屋無梁、豈可中道而廢人倫？吾主吳侯有一妹、美而賢、堪奉箕帚。若兩家共結秦晉之好、則曹賊不敢正視東南也。此事家國兩便、請皇叔無疑。但我國吳太夫人甚愛幼女、不肯遠嫁、必求皇叔到東吳就婚。」玄德曰：「此事吳侯知否？」範曰：「不先稟吳侯、如何敢造次來說？」玄德曰：「吾年已半百、鬢髮斑白。吳侯之妹、正當妙齡、恐非配偶。」範曰：「吳侯之妹、身雖女子、志勝男兒。常言『若非天下英雄、吾不事之』。今皇叔名聞四海、正所謂淑女配君子、豈以年齒上下相嫌乎？」玄德曰：「公且少留、來日回報。」是日設宴相待、留於館舍。至晚與孔明商議。孔明曰：「來意、亮已知道了。適間卜易得一大吉大利之兆。主公便可應允。先教孫乾和呂範回見吳侯、面許已定、擇日便去就親。」玄德曰：「周瑜定計欲害劉備、豈可以輕身入危險之地？」孔明大笑曰：「周瑜雖能用計、豈能出諸葛亮之料乎？略用小謀、使周瑜半籌不展；吳侯之妹、又屬主公；荊州萬無一失。」玄德懷疑未決。孔明竟教孫乾往江南說合親事。孫乾領了語言、與呂範同到江南來見孫權。權曰：「吾願將小妹招贅玄德、並無異心。」孫乾拜謝、回荊州、見玄德言吳侯專候主公去結親。玄德懷疑不敢往。孔明曰：「吾已定下三條計策、非子龍不可行也。」遂喚趙雲近前、附耳言曰：「汝保主公入吳、當領此三個錦囊。囊中有三條妙計、依次而行。」即將三個錦囊、與雲貼肉收藏。孔明先使人往東吳納了聘、一切完備。

時建安十四年冬十月。玄德與趙雲孫乾取快船十隻、隨行五百餘人、離了荊州、前往南徐進發。荊州之事、皆聽孔明裁處。玄德心中怏怏不安。到南徐州、船已傍岸。雲曰：「軍師分付三條妙計、依次而行。今已到此、當先開第一個錦囊來看。」於是開囊看了計策、便喚五百隨行軍士、一一分付如此如此。衆軍領命而去、又教玄德先往見喬國老。那喬國老乃二喬之父、居於南徐。玄德牽羊擔酒、先往拜見、說呂範爲媒、娶夫人之事。

劉皇叔洞房續佳偶

隨行五百軍士、俱披紅掛綵、入南郡買辦物件、傳說玄德入贅東吳、城中人盡知其事。孫權知玄德已到、教呂範相待、且就館舍安歇。

卻說玄德見孫夫人房中兩邊槍刀森列、侍婢皆佩劍、不覺失色。管家婆進曰：「貴人休得驚懼。夫人自幼好觀武事、居常令侍婢擊劍爲樂、故爾如此。」玄德曰：「非夫人所觀之事、吾甚心寒、可命暫去。」管家婆稟覆孫夫人曰：「房中擺列兵器、嬌客不安、今且去之。」孫夫人笑曰：「廝殺半生、尚懼兵器乎？」命盡撤去、令侍婢解劍伏侍。當夜玄德與孫夫人成親、兩情歡洽。玄德又將金帛散給侍婢、以買其心、先教孫乾回荊州報喜。自此連日飲酒、國太十分愛敬。

卻說孫權差人來柴桑郡報周瑜、說「我母親力主、已將吾妹嫁劉備。不想弄假成眞。此事還復如何？」瑜聞大驚、行坐不安、乃思一計、修密書付來人持回見孫權。權拆書視之。書略曰：「瑜所謀之事、不想反覆如此。既已弄假成眞、又當就此用計。劉備以梟雄之姿、有關張趙雲之將、更兼諸葛用謀、必非久屈人下者。愚意莫如軟困之於吳中：盛爲築宮室、以喪其心志；多送美色玩好、以娛其耳目；使分開關張之情、隔遠諸葛之契。各置一方、然後以兵擊之、大事可定矣。今若縱之、恐蛟龍得雲雨、終非池中物也。願明公熟思之。」孫權看畢、以書示張昭。昭曰：「公瑾之謀、正合愚意。劉備起身微末、奔走天下、未嘗受享富貴。今若以華堂大廈、子女金帛、令彼享用、自然疏遠孔明關張等、使彼各生怨望、然後荊州可圖也。主公可依公瑾之意而速行之。」權大喜、即日修整東府、廣栽花木、盛設器用、請玄德與妹居住；又增女樂數十餘人、并金玉錦綺玩好之物。國太只道孫權好意、喜不自勝。玄德果然被聲色所迷、全不想回荊州。

卻說趙雲與五百軍在東府前住、終日無事、只去城外射箭走馬。看看年終、雲猛省：「孔明分付三個錦囊與我、教我初到南徐、開第一個；住到年終、開第二個；臨到危急無路之時、開第三個。於內有神出鬼沒之計、可保主公回家。此時歲已將終、主公貪戀女色、並不見面、何不拆開第二個錦囊、看計而行？」遂拆開視之。原來如此神策。即日徑到府堂、要見玄德。侍婢報曰：「趙子龍有緊急事來報貴人。」玄德喚入問之。雲佯作失驚之狀曰：「主公深居畫堂、不想荊州耶？」玄德曰：「有甚事如此驚怪？」雲曰：「今早孔明使人來報、說曹操要報赤壁鏖兵之恨、起精兵五十萬、殺奔荊州、甚是危急、請主公便回。」玄德曰：「必須與夫人商議。」雲曰：「若和夫人商議、必不肯放主公回。不如休說、就今晚便好起程。遲則誤事。」玄德曰：「你且暫退、我自有道理。」

本報啓事

本報自登載元人繪圖三國演義以來。頗受閱者歡迎。前來購閱者甚多。因之大有不敷發賣之勢。茲特規定。自登載演義後之本報。每份收價現洋一角。如荷選購。特此奉達

滿洲報經理部啓

大連

猶美國五十年前之 東省天有富源
移民開墾前途之發展可期 來連美國記者團之感想談

美國新聞記者團、經日本轉道朝鮮來東省一行十二人、、瀋陽後視察、哈爾濱、又到撫順、公主嶺、長春、吉林、敦化、鞍山各地、視察畢、始於二十二日午後八時半抵大連車站、因滿鐵會社任招待職、由齋藤理事、本部庶務部長、藤井秘書役、石本市長、及濱村英文滿報社長、岡內大連語學校長等多人、到大連車站出迎、一行之團長畢路易士保德特期巴基新主筆、章泰易斯裕芝氏對出迎記者之視察感想談、敝一行在東省、除遼寧長春哈爾濱之外、均在火車中望覽、東省將來實前途最有望地方、如未開墾之土地尚多現在如由山東地方移民到北滿各地、從事開墾、此猶如五十年前之美國於此十地開發、同時各項產業當然隨之而起、鐵路爲助長產業發展的唯一利器、故東省之鐵路建設、爲最急之務日本在東省有南滿鐵道、中國方面亦逐次建築鐵路、於中日兩方互相開拓東省、發達之迅速、當可預卜也、各地之中以遼寧之瀋陽及哈爾濱實地方發達進步甚速、而尤對於哈爾濱一地大有東洋巴黎之感

沿線警察官 均冒險充差
西山氏歸來談

日前赴滿洲沿線及日本國境一帶視察警備狀況之關東廳警務局警務課長西山茂氏業已歸來對出迎記者所語如左、在沿線服務之警察官、均冒險充差、非常緊張、對於此點、非州內之警官所能及也因是州內之警察官、亦要緊張與奮鬪、滿洲視察畢、遂赴朝鮮國境、該地之警備雖無成績然猶在苦苦進行中云

招請新聞界 開懇談宴會
五泉山田氏等

五泉賢三、山田三平、河村統治、恩田熊壽郎、小林庄五郎、諸君、於二十二日午後六時半、設宴於□園亭、招請新聞社及通信社主腦、開懇談宴會、賓主五十餘人由五泉氏致開宴詞、實性大連新聞社長致謝詞、賓主言歡、觥籌交錯、時至九點鐘方散盛會云

一月至五月 檢舉僞幣數

大連地方、近兩月來、五角及一元之日本僞造幣、非常的多、所轄之官廳、雖嚴秘的搜查、然終未判明眞確之犯人屬誰、事關日本國體、當局始終是不眠不休激烈的搜查、深究來源、查本年一月起、至五月間、滿洲各地所發現之僞造貨幣之數、探錄如下、大連一月至五月間計百六十四件、長春一月至五月百三十一件、鐵嶺一月至三月十七件、遼寧一月至五月百四十件、撫順二十二件、開原二十五件、安東四十件、其他二百三十六件、總計七百七十五件、上記之數、出以五角之銀幣僞造者頗多、而一元之紙幣變改爲五者數亦不尠、其中發現僞造幣最多、莫甚於大連次爲遼寧云

電話移動之統計

大連之電話加入者、日漸繁多、現在之狀況、中央局六千二百三十名、分局六百二十名、合計共爲六千八百五十名、其中日本人加入者五千四百十九名、中國人一千三百七十一名、歐美人六十名、最近之五年間、中日人之加入者、又有發見增加之狀態、即十三年度日本人百十五名、中國人九名、十四年度日本人百四十九名、中國人三十名、十五年日本人百零六名、中國人七十五名、十六年日本人百九十一名、中國人百二十名、十七年日本人二百九十七名、中國人百八十四名、據以上之情形觀之、自去年六月以後、至本五月之一個年間之電話賣買狀況、分月列誌於下、即民國十七年六月七十五個、七月六十六個、八月九十四個、九月百三十一個、十月百二十二個、十一月一百十六個、十二月百三十五個、民國十八一月八十九個、二月八十六箇、三月百八十八箇、四月百十四箇、五月百三十二箇、合計一千三百四十八箇、則於一年內之異動數、爲一千三百四十八個、其中最多者日本人有九百四十七件、中國人有二百件、日本人賣與中國人者百五十七件、中國人賣與日本人者僅四十四件、結局之一年中、日本人加入者減少百十三名、曾買最多者爲三月及十二月、最少者爲七月、此時因募集寄附電話故電話市面之買賣、亦因之下落云

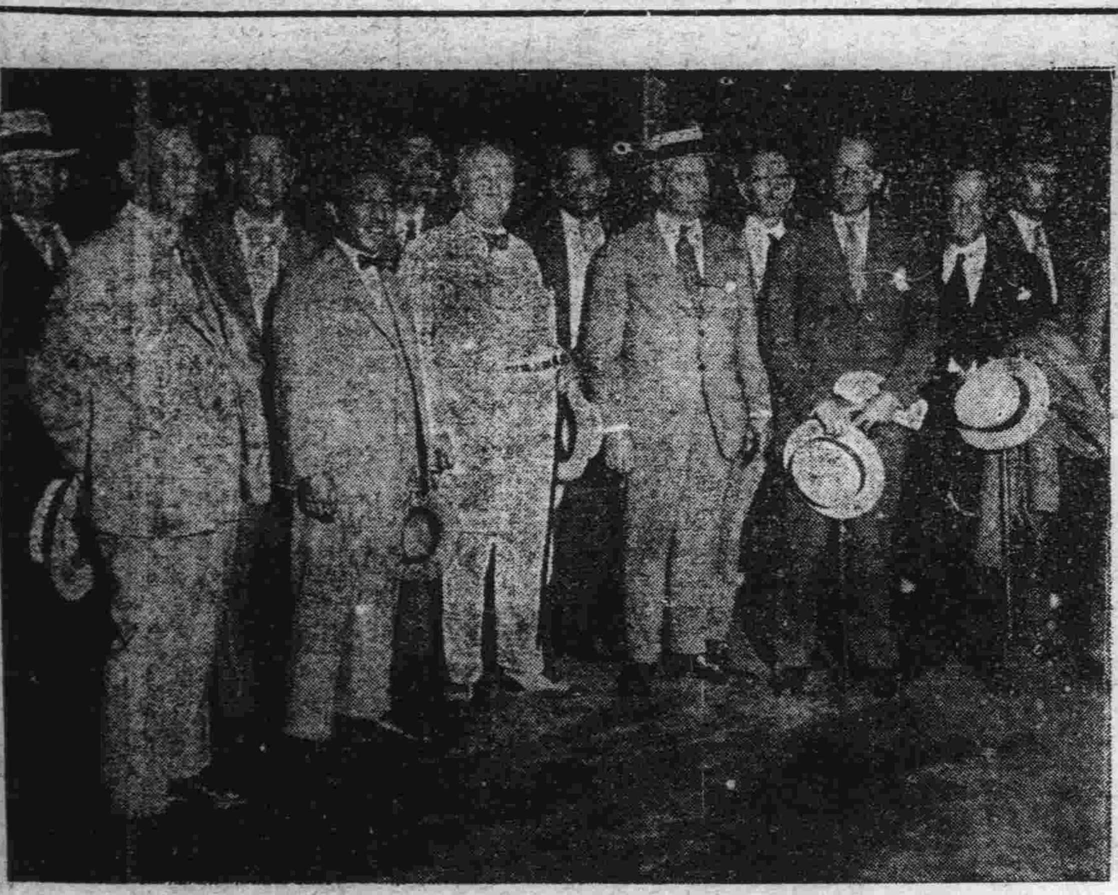

來連之美國記者視察團

瀋陽

故帥祭典續聞
晉代表南桂馨尚須暫留 遼寧省府之祭文

本月二十一日爲已故中華民國海陸軍大元帥張雨亭之週年期東北各機關學校法團商店均下半旗表示悼意及中外要人致祭情形已迭誌本報茲聞省政府主席翟文選及委員陳文學張振鷺劉鶴齡王毓桂彭志雲等在府省致祭茲將其祭文照錄如左

維中華民國十有八年六月二十一日大元帥張公薨逝周年遼寧省政府主席翟文選委員陳文學張振鷺王毓桂劉鶴齡彭濟群王鏡寰高紀毅高維嶽王樹常邢士廉等敬領僚屬謹以清酌庶羞之儀致祭於靈前而陳詞曰茫茫大陸日月殿馳追懷往人四人是儀桓之我公以身許國安我黎區奠此疆域乘邊一隅立德立功登高而呼百川皆東惟公聲威萬民之望惜公仁慈群流所仰造帑和會首建言溯厥德思被及之先乃期宏施竟悶磐烈去歲茲辰梁摧棟折凡百嗷爲淚翼如麻所幸將門奕世建牙惟翼雖鷹乃誠則積仰瞻元宰神類來格尚饗（天）

晉省閻錫山派南桂馨代表來遼參加故大元帥週年祀典然祀典已畢南桂馨尚有要公必須與東長官面商故南氏暫在同澤俱樂部少爲勾留三二日云（笑）

故張大元帥一週公祭舉辦之盛況已誌昨報開日本內閣總理大臣田中義一贈送花圈一個派林總領事爲代表於月之廿一日午前十時赴張司令長官邸致祭外並將花圈敬獻靈前云（豁）

又二十至二十二三日爲受祭期第一日爲教育界祭期第二日爲各機關法團及外賓祭期第三日爲軍事教育機關及各軍事機關開祭期金錢折價奠

令通緝亂粵黨犯

省政府案奉國民政府令開案據廣州陳總指揮電陳、世增徐景唐甘心附逆擴亂粵疆乞轉中央黨部開除黨籍外並通緝究辦等情奉此除分行外仰該省政府轉飭所屬一體嚴緝務獲歸案究辦云（豁）

公佈修正官軍 電報之收費 及限制辦法

遼寧省政府教育廳案奉教育部第七三八號訓令內開奉國民政府令第三六四號開案據行政院呈稱現據交通部長王伯群呈稱竊查職部前因官軍電數繁擠無以疏通報務規定收費及限制辦法呈蒙中央執行委員會政治會議提出第一百二十一次會議議決轉行國府通令遵行在案惟此項限制辦法所列之機關名稱現在多有變更或已經裁撤而新成立之機關尚未列入者亦復不少且特等電報業已呈奉國府通令取消是此項辦法實有必須修正之處茲經職部逐條修正謹錄全文懇請轉呈國府通令京內外各軍政機關一體遵行以維□等情附呈修正官軍電報收費及限制辦法一份據此查所擬修正官軍電報收費及限制辦法尚屬妥洽理合具呈鈞府鑒核施行等情除分令外合行令仰遵照辦理並轉飭所屬一體遵照等因除分令外合行抄發原件令仰知照並轉飭所屬一體知照此令等因王廳長奉此特飭同修正官軍電報收費及限制辦法通令省立各校館各縣教育局一體知照云聞其修年條文頗爲詳盡俟訪明續誌

海城

如至廿六日不送欵 決定放火燒房
賈村長接到恐嚇信內容

本城胡匪迴來異常猖獗如八區之奎槍綁票六區之擊斃警隊分水站之殺害日商後三家子綁人勒贖種々警耗筆不勝紀當警甲森嚴農夫徧野之際尚且如斯待靑紗帳起後更不知醞擾至如何地步茲據四區來欵談云距威王寨五里之娘娘廟屯村長賈作□家於月之十九日接到匿名信一封著賈村長三日之內準備金票六萬元定於二十二日晚在該村之南窪甸泡子沿交欵如至期失約定將賈氏之房合焚燬危乎哉賈作森（靑）

哈爾濱

滿鐵所長已易人

南滿鐵路哈爾濱事務所長古澤氏辭心堅決業前報繼其後任者經滿鐵本社幾番考究終難產是故勉强留任外日頃聞後任有人古澤氏辭呈已非刻正辦理交代以俟接任之前地方部長欒信司氏之前來云

東鐵會計處 新任會計處長

東省鐵路局會計處副處長趙簡因病遺缺當局不便久懸特由遼寧商務代辦顧所主任高氏調哈充任開高氏將任奉海路會計主任各職此次充任東鐵路局會計要職我方主權當不落後云云

哈爾濱關奉令 改名濱江關

哈爾濱關稅務司奉總稅務司令云奉財政部關稅務署令開哈爾濱關改稱濱江關此令等因奉此合行令仰該關稅務司遵照云云該關已遵照實行並通知各方一體知照云

黨務開始進行
決設四省駐遼臨時辦事處

遼寧省黨務指導委員劉不同張□吉林省黨務指委王佳元單誠儀黑龍江指委呂醒夫暨哈爾濱特別市指委張大同等自由京來瀋全高晉謁張學良長官接洽東北黨務進行辦法並分頭拜訪張作相萬福麟張景惠等重要人物在中央飯店開會討論決定成立四省黨務駐遼臨時辦事處並開成立大會云（天）

白局長注重 省垣之治安

省城公安局長白銘鎮現爲慎重省垣防衛以保維地方治安計特於二十二日召集各分局長各科長隊長等二十餘名到局大開會議討論設卡佈防偵緝匪類等事項至其表決內容俟訪明再誌（捷）

保護外人遊歷令

遼寧交涉署准德總領事函送德商貝德秀遊歷東三省請飭屬保護等情王交涉署長准此除將護照加印送還外現通令各縣縣長俟該遊歷人到境妥爲保護惟查外人遊歷向不准携帶槍械及其他違禁物品自應於保護之中加以防範

設立茶役補習所

遼寧省建設廳長彭志雲自受任以來對於建設事極力進行聞該廳長近又創設一茶役補習班凡省政府各廳科之茶役均可入所傳習教授以國文三民主義珠算千字課等課程以各科員輪流執鞭教授知者莫不稱爲建設廳之新創設云

張輔帥公畢赴錦

吉林邊防副司令張輔忱前應張長官之電召來遼開軍事會議現已閉會多日並兼故大元帥週年祀典亦過所以月之二十一日午後十時乘車赴錦至錦視完畢即回吉林（笑）

營口

史處長保重名譽

市政籌備處長史靖寰氏以因職員時有發生舞弊詐財等事雖查無實據然屬子虛然實與名譽攸關殊與市政進行關該處長刻爲整頓局務革除積弊起見擬委妥員隨時稽查僚屬之行動以重市政而保名譽云云

吉林

女匪被擊斃

吉林縣鄉六區界該處胡匪甚是猖獗日昨吉林縣據該區巡隊劉隊長報告日昨與匪接仗擊斃女匪一名割下首級不日解送來省呈報上峯云

瀋海鐵路公司通告淸原縣等十二處領發股息地點

查下列各縣局原認路股欵係由下列各官銀總分號代爲收欵其各該縣局之第一期股息仍由下列各官銀總分號代發希下列各股東迅即持票前往下列各官銀總分號具領爲盼此致各縣局各股東台鑒

經募機關	原收股欵處	分發股息處
淸原縣	山城鎮分號	山城鎮分號
撫松縣	官銀總號	官銀總號
突泉縣	同前	同前
瞻榆縣	同前	同前
安圖縣	同前	同前
安廣縣	同前	同前
輯臨稅局	同前	同前
長甸稅局	同前	同前
鐵法稅局	鐵嶺分號	鐵嶺分號
遼開稅局	遼源分號	遼源分號
遼康稅局	同前	同前
綏興稅局	綏中分號	綏中分號
鎮東縣	洮南分號	洮南分號

瀋海鐵路公司發給第一期股息通告

查本路第一期股息由交欵日起至十七年十二月底止每一股按年利六厘計算應得利息若干除由本路算明造册委託東三省官銀號代爲核發外茲擬由本年五月一日至十月卅一日止六個月爲限爲發放第一期股息之期請各股東携帶股票及名章逕赴就近東三省官銀號領取股息幸毋延悞倘逾期不領即將該項息欵收歸本路以示限制特此通告

洮昂鐵路工程局招標廣告

爲廣告事本局擬購左列材料凡願承辦各商務於六月二十九日前到遼寧省城四洮鐵路駐遼辦公處領取標單及招標簡章定於六月二十九日下午三點鐘在該辦公處當衆開標

甲標 蔴袋（舊品無破綻者陸萬陸千條）

乙標 松木褡桁木伍百七拾九根 松方柱幌枕松方木松板陸百叁拾叁塊 原木五立方公尺

丙標 木楮壹萬壹千七百貳拾條 橫木貳千條 斜楮貳千九百貳拾條 欄木陸百伍拾條

中華民國十八年 月 日

北寧路局車務處通告 車運字第一號

爲廣告事查本路前以沿線囤積貨載日多機車不敷應用特自四月二十日起將瀋陽山海關間第一零三及一零四兩次普通慢車暫行停駛以便騰出機車補助貨運並將一零一及一零二兩次普通慢車暫行改爲普通慢車按照一零三零四兩次車開行且直達營縣以利行旅業經通告週知在案近查幹線沿站貨業已運清各次客車漸形擁擠特定自六月十二日起將一零三及一零四兩次客車恢復開行其一零一及一零二兩次車仍按原點開駛以利行旅恐未週知特此廣告

北寧鐵路管理局招標廣告

本局現擬用無限制辦法招標承做本年夏季車機兩處暨電務課外勤職員制服計白番布四百三十套黃哈機布壹千零五十七套愛國布六十套藍市布壹百零六套總共壹千六百四十七套訂於本年六月廿一日起至廿六日止爲領取標單及簡章期限七月一日爲開標日期如各軍商願承做此項服裝者務各依照上開日期前來本局庶務課接洽辦理恐未週知特此廣告

本局住址商埠地三經路北口 電話總局二四四五、二四四六、二四四七

吉敦鐵路工程局標購夏季制服廣告

本局本年警車工各員役夏季制服業經呈准用無限制辦法招商投標茲定於七月一日爲開標日期所有投標及承辦押欵保證金凡以省城以各大商埠之著名商號之實欵或保證書皆可或長春之殷實商店有願承此項制服者於六月二十八日以前來長春本局用度科領取標單及說明書費洋看閱貨樣過期無效幸勿自誤此佈

吉敦鐵路工程局啓

吉敦鐵路局招標承辦奶子山煤礦枝線橋梁工程廣告

本路現奉省政府核准招商投標承辦奶子山煤礦枝線木橋工程定於七月三日上午十時在本局總務科開標如有願投標承辦者可請到本局工務科工程索取設計圖及標單等以便屆時按章投標可也

恒大汽車公司

本公司特爲顧客便利起見購到新式汽車數輛車身寬大淸爽雅潔駛行穩速定價低廉對於顧客格外週到如蒙惠顧無任歡迎

金州南門外 電話壹百參拾壹番

遺失聲明作廢

啓者鄙人曾在奉天日站天興東存陰曆五月一日現大洋二千一百零五元二角期條一紙被竊失去嗣後無論落中外之手一概無效特此聲明作廢以便周知

玥珊啓

齒科 早川醫院

遷至西通電車道傍 舊營業所左邊第二家 電話三九七一番

出賣房產

東南新平房二拾間一樓可容五戶居住計壹百貳拾如有購者請到此比須中華青年會附近秋接洽可也

西法洗染織補刷色 價廉 工美 麗華洗染公司

大連市吉野町

請看陷人利已未遂

蓋平第二區董家屯村姚國幹世業農家道小康一子成印娶四臺子村邵永周之長女爲繼室即邵玉恩之姊過門五十餘載很稱和順向無異辭而成印對於繼母頗能進孝該母亦很慈愛一家雍睦很得農家之樂不料於民國十六年一月間因舊疾逝世當時疾病之時李氏及胞妹李玉病扶持切及故該李邵氏及胞弟邵玉麟俱經在側親視含殮自該姊死后姚邵一家感情益爲惟邵玉恩久慣賭博沉淪黑籍四壁徒然連續借貸該姊成日一力周濟未嘗稍忤奈邵玉恩折白爲心堅難塡金錢到手即空實資助乃與該二姊李邵氏合謀以詭計誣言該長姊身死不明聲言起訴必有中人出爲調處以遂彼詐之機可借此發財而我理直氣壯善某人並所共知彼難騙鄉里敝人亦未理會而旁觀者俱知其某某詐無過許該邵玉恩姊弟不得已乃將詐術情形訴說與神明某律師伊等素即詭農富乃代爲捉刀挑架訟李法庭血之洞悉其奸當之未理該邵玉恩姊弟遭此無趣眞可稱骨肉之蠡賊社會之狼豺也

登報人蓋平姚國幹啓

帝國火險賠欵迅速

敝號日前因比鄰失愼致被延燒幸事前經崔善忱君介紹在帝國火災保險會社保有火險嗣經該會社派員查明損失當即照數賠償足徵帝國會社之注重信用崔君之辦理得法領欵之餘無以爲報特此鳴謝

大連伊勢町 雙盛祥啓

火燒地照聲明郭長生啓事

德惠懷惠鄉三甲九牌郭長生於去年陰曆六月三日下午被火燒地照兩張一爲原額地三晌三畝四分扣三畝三分浮多三畝九畝共租地一五晌九畝七分一畝五分浮多一一畝一分共租地二晌三分文契三張稅契收據一紙分書三份未週知特此登報聲明

德惠懷惠鄉三甲九牌郭長生謹啓

聲明被焚作廢

永和陞落依蘭縣後四道子屯荒熟地因前年所有遭火災又在縣呈請補發照特將按段四至開列於後五張付之一炬今將名稱地西至唐福南至林鳳北至本地計地拾九晌壹畝又段東至唐福北至本地計地四晌又段東至唐福南至本地計地參拾五晌又段東至草甸西至于海北至本地計地壹晌八畝又段東至本地西至曹永德南至于海庭北至本地計地參分八畝五畝壹分謹登報聲明作廢

依蘭尙永和謹啓

本莊新到龍井 鮮貨發客零售

大連市西崗大街東頭電車站路北 長電話八三九零番

和生泰茶莊謹啓

愛輪膠皮工廠

專用商標 合資會社 愛輪膠皮工廠 大連靑雲臺十二 電話六二八〇番

營業課目：新式男女各種膠皮鞋 地下足袋 膠底靴 膠皮靴 馬車膠皮 車輪膠皮 膠皮前跟 膠皮掌 膠皮物俱全

營口總代理店 宏增盛長記 營口窪坑北店院

雲旌書畫潤例

山水畫則 中堂五尺拾貳圓、四尺拾圓、三尺八圓 條屏五尺每條五圓、四尺每條四圓、三尺每條三圓 冊頁扇面等小品每幅兩圓

篆隸書則 五尺三圓、四尺兩圓五、三尺兩圓 對聯與中堂同價 條屏每條照中堂五折 以上素絹加半 劣紙不收 先潤後墨約期取件

通訊處 大連市福星街二百四十二番地 扈雲旌

收件處 沙河口 朝明書社 大連市西崗子東關街 義成齋

感謝博愛醫院孟院長

啓者鄙人染病經數醫延治無效嗣投博愛醫院蒙孟院長親自施療不數日覺告痊然誠所謂妙手回春者矣鄙人感激之餘無以爲報特此鳴謝並爲一般患者作介紹焉

大連市常陸町六十四番地 于金平啓

鳴謝三井保險賠欵迅速

啓者前日夜間失火延及敝號將前櫃房內貨物全部燒燬幸事前經在三井洋行保有火險經友人介紹賠欵迅速所有損失該公司照數賠償足見該行經理高君辦事公平誠實可靠敝號特登報端以鳴謝忱

長春城內南大街路東 同順和謹啓

聲明買契遺失

啓者敝人民國八年十二月五日價買何榮勳地一段坐落阿城四區哈達屯東至高滿堂南至任升西北至王靑文於九年四月五日遵章稅契距十七年閏二月二十五日將買契遺失無論落於中外人手概作無效此報聲明

阿城縣李財啓

樓房招租廣告

啓者本有三層樓房一所共貳拾八間如有開設公司會社銀行根業代理店及旅館公館者堪稱適宜地址並有地下室倉庫拾四間如數拾租有願租者請至本號面議可也特此聲明

西崗日新街二十三番地 成順和油坊謹啓

介紹命相家關福堂

敝人關福堂讀書人也對於哲理又最研究近來設人命相館於遼寧省城日站北生四番地復以數學問世凡人之吉凶禍福名利前途壽夭貧賤雖言必中人人悅服過者威驚爲神奇不爽今日之康節人等有疑難處問其究竟無一不應之吉已往可將來用特登報介紹凡知命君子欲知前途之吉凶禍福可赴關君處一斷方知言之不謬也

介紹人 王維周 邊佩斌 安春甫 班平秀 李子衡

印刷小廣告

宗旨 改進社會 以印刷爲文化之先驅

出品 印刷精良 含有美術化之色彩

期日 定期迅確 今後以滿足顧主爲本位

價格 非常低廉 爲印刷界破天荒之新紀元

大連市伏見町二八 新亞印務公司 電話三〇二二番

沙河口派報處 呼出電話九〇一九

吉海鐵路工程局廣告 第十一號

查本路業經全線通車營業惟由吉林城至吉林總站及馬路一帶時尚難工來往客旅每威不便茲爲便利起見特在黑牛圈地方暫設臨時站承運客行李包裹運輸所有各種貨物仍由總站承運除將行車時刻表列後外特此廣告

自民國十八年六月十日施行

附表

吉海鐵路工程局 混合列車暫行時刻表

下行 11次		站名		上行 12次
7.30	開	黑牛圈	到	18.10
7.40	到	吉林總站	開	18.00
8.00	開		到	17.40
8.58	到	口前	開	16.42
8.59	開		到	16.41
9.49	到	西陽	開	15.51
10.00	開		到	15.44
10.53	到	一面山	開	14.51
10.54	開		到	14.50
11.10	到	雙河鎮	開	14.34
11.11	開		到	14.33
11.54	到	取柴河	開	13.50
11.55	開		到	13.49
12.49	到	煙筒山	開	12.55
13.15	開		到	12.29
13.55	到	小城子	開	11.49
13.56	開		到	11.48
14.56	到	蕎麥楞	開	10.48
14.57	開		到	10.47
15.39	到	磐石	開	10.05
15.54	開		到	9.58
16.50	到	靠山屯	開	9.02
16.51	開		到	9.01
17.21	到	團林子	開	8.31
17.22	開		到	8.30
17.52	到	朝陽鎮	開	8.00

遊廬山記（夏）

津居無聊、嘗作古(牛旁)嶺之遊、當輪船抵潯、於江水浩蕩之中、但見山勢崢嶸、繞以雲、景殊幽邃

登嶺之時、坐籐製之一山轎上、二人扛之、沿嶺迴旋、其步甚速、山徑愈趨愈峭、及至中途、雜花叢樹、懸崖峭壁、鳥聲支々、水流潺潺、幾不知此身在人間也

古嶺乃廬山之山市、長不過半里、商店旅舍林立、各大旅舍、多旁於古嶺街頭、蓋可目接山景、而避街市之塵囂也

古嶺東首、乃警察署、約有二百餘名警士、以維持山下之治安、警署東、下石階、即爲各國租界地、山道曲折高低、外甚齊整、房舍建設亦幽雅適度、夾道滿植矮樹架橋橫溪、蔭蔥覆地、可見外人之經營、煞費苦心也、自革命軍起、收回租界之聲浪、激動於長江流域、武漢英界收回、九江外人、亦紛紛歸國、於是古嶺之外界、遂亦交還中國、據言、外人經營此地時、中國商旅、不得入此一遊、須先得其特許方可入內、黃龍寺傍之俄國游泳池、外國男女、爭趨游泳、國人覘之、輒被其處罰焉

余遊廬山、寓古嶺之登雲樓旅主人李若世財、家道中落、老得四子、其夫婦待余甚爲懇摯、余不耐南方之米食、其夫人嘗爲余煮麵、親如家人也、

廬山名勝、以黃龍寺、三叠泉、天池寺、仙人洞、五老峰、獅子口等爲最有名、白鹿洞、故在南康府、爲朱熹講學地、存書與古碑甚夥、康南海曾棲於此、余至古嶺以白鹿洞較遠、未克往遊、僅至黃龍寺、天池寺、仙人洞、蓮花峰、獅子口等處、黃龍寺居租界地之西南、寺前有古柏二、相傳有千餘年之歷史、山僧言、此寺曾降二黃龍、因是得名、

天池寺與仙人洞、相距甚近、同在山之西部、池中養一奇魚、金黃色、置一玻璃杯中道人以爲龍、往遊者無不爭相觀瞻、仙人洞、景甚奇特洞在山谷中、谷前有平台、台下懸崖立石、若萬丈深前瞰大江、蒼鬱如帶、雲端裊々上升、如綿絮然、洞中有石刻石人、着人衣冠、住持亦道人也

余歸途中、在朱洪武之御碑亭中稍憩、此間朱元璋之古甚多、前遊武昌、曾於「大漢」陳友諒之墓」廬山之東、則有朱之練兵場、朱與陳友諒之決鬪、在鄱之鄱陽湖、宜乎其二人之古蹟、遍於潯漢間也

余此次來遊廬山、最足紀念者、乃子口之遊、獅子口係五老峰中之極高峰、讀者於東坡之詩文中可得之、至子口距牧嶺約三十餘里之遙山徑甚艱、來回計費時十小時、余出發之時、購麵包半斤、開水一瓶、持杖一、着頭一名、作爲前導、出發之日、空中頗多濃雲、余恐其作雨、致碍行程、繼思南方多雨、此次不往、來日無機矣、遂決行、及趨朱洪武之練兵場、距獅子口不過十餘里之遙、忽大雨傾盆、至五老峯、雷鳴叱咤、電光閃々予二人互相扶持、沿山越嶺予飽受驚悸焉、蓋物理學家有言、電之侵人、在衣濕及山崖之下、予等正中此弊、且不可逃避、及抵獅子口、滿山雲霧、四望無際、據入言如天晴時、西可探南康城之大勢、東可望鄱陽湖之洪濤、予此行殊爲懊喪也

余在匡廬約兩月、晨醒夜寐異常泰然、良以時在暮夏、正衣夾衣、晝則跋涉山林、逐禽獸之跡、夜則徘徊山巖聆仕女之歌、其樂何如、日

尤可紀念者、余常往之大林寺與其住持法尚大師作莫逆交、伊指示以佛經、受益非淺、蓋伊清時曾充縣令、洪之紹興人、絕非一般飯桶之流可比也、伊謂西湖和尚愛詩、廬山和尚則重經戒、派別甚嚴、頗令人折服、

斯記不過大概、間或有方向錯誤之處、蓋東坡有言、「不知廬山眞面目、只緣身在此山中」、廬山之勢、極曲折深邃、身當其景、如置身五里霧中、當局者迷、在所難免也、匡廬得名、相傳匡廬先生、任結廬、於此、以此得名焉

餘姚爪籐山發見巨蟒（戚讓身）

昨有鄉友來書、告予爪籐山發現巨蟒事、錄之以實本界

姚南多山、產箬頗盛、幽崖僻壑間、時有狐虺出沒、月之三日傍晚、有牧童放犢於爪籐山之麓、猝聞水漕中、時出性響、若牛飲然、疑而趨視、則長可三丈之巨蟒、正就之狂吸溪水、驚而狂呼衆皆奔集、但該蟒體若細柱頭較米升而大、黑鱗斑々、且生一角、雙目又炯炯作怒視、了無震懾狀、衆見而懼莫敢侮之、移時、始稍稍蜒蜒至荒塚、覓穴而入、有老農徐某者、謂曾於兒時獲見之、是年奇旱、僉謂不祥、迄今已六十餘年、而此蟒復見、近日天久不雨、豈將再罹旱災邪、民衆聞之、無不爲之愁眉百結也

晚學齋隨筆（逸公）

△施行陽歷

紀元前四十六年、當漢元帝之初元三年、羅馬愷撒、使天文家騷芻金講(Sosigens)編制太陽歷、定爲閏日不閏月、是爲施行陽歷之始考漢書律歷志、一月之日二十九日八十一分日之四十三先藉半日、名曰陽歷、不藉名曰陰歷、陽歷者先朔月生陰歷者朔而後月迺生、班固之律歷志、多係根據劉歆之主張、則漢時陽歷學說、疑羅馬固同時發生也

△羅馬武學

羅馬設立武學、教民習武、與希臘尚武之旨相同、所以堅其筋骨、利其手足、作其膽氣、俾經艱危而負捍衛、然使民練習武事、則聽其自爲、僅爲之區畫方所、畀之場圃、以利講習、國家絕不干涉也

△羅馬判例

當希臘時代、遇有訟獄、則集合齊民長老於廷、雜論而衆審之、然以朋黨阿好、審判往往失平、於是特集五百人千人或千五百人蒞廷雜治而定讞則從多數、至羅馬民主之世、重者以一法官司之輕者或會數法官共治之、如

自大連至別府（張毓瑤）

遼左初思旬日留、何圖小住十餘秋、買山不是兒孫計、築屋聊爲詩酒遊、故國煙霞逢舊夢、邊城花木慰閑愁、自嗤去就未全定、遠上東歸千里舟

月夜懷友

天清雲靜看疏星、淒切蟲聲不忍聽、如此良宵如此月、伊誰伴我話空庭

獨步空階感慨幷、吹人陣陣晚風清、憶君此夜難成寐、望月時傷離別情

無限相思惹恨頻、雲山迢迢黯傷神、今宵君若空階坐、數月亦將懷故人

歷史叢談（二百〇五）

皇帝(學問)唐太宗置弘文館(元前一年)唐玄宗置麗正書院(開元十一年)宋太宗立崇文院(太平興國三年)明仁宗建弘文閣(洪熙元年正月)子夏曰、學而優則仕、仕而優則學、夫仕必待學而優、而學不必待仕而優、仕爲學之用、學爲仕之本、學古入官、不學面牆、尚書其詔我矣、先學後仕、猶之先河後海、序不可紊、以學爲仕、可也、以仕爲學、則不可、以仕爲學、孔子所以斥子路、子產所以諫子皮也、然而尋常之理、獨不可以律帝王、帝王自有眞、不待學而優始帝、亦不待帝而優始學、帝非由學而來、既爲帝矣、無論優與不優、都不可不學、帝與學可以並行、何必讀書、然後爲學、子路之言、爲帝王言之、可也、請觀帝王之求學者、如唐太宗置弘文館、於弘文殿側、聚四庫書、二十餘萬卷、選天下文學之士、令更日宿直、聽朝之暇、引入內殿、講論前言往行、太宗可謂善求學矣、一人之知識有限、古今之義理無窮、欲多聞前言往行、以廣其識見也、故集文武將相於一堂、切磋琢磨而後眞理出焉、眞理既得、而群臣之崇論宏議、博聞不必強識、視以爲得兎之蹄、得魚之筌、可也、善求學者求帝王求學之道、太宗得之矣、唐玄宗置麗正書院、聚文學之士、或修書、或侍講有司供給優厚、在所不惜、陋哉陸堅、以爲無益徒費、欲奏罷之、是愛餼羊、而忘告朔之大禮也、張說止之曰自古帝王、於無事之時、莫不崇宮室、廣聲色、今天子獨延禮文儒、發揮典籍、所益者大、所損者微、旨哉張說之言、不意瑕瑜不掩之人大、何愁劉五之不借、卽競直筆、書之可也、宋太宗立崇文院、於昇龍門東北、舉西館書貯焉、凡八萬卷、夫唐置弘文館、宋置崇文院、弘文者言書之多、二十萬對於八萬、不謂不多矣、然而務廣多荒、何如知所抉擇、尊而崇之、窮經乃可以致用、故有宋一代之名儒、比肩而立接踵而至、謂余不信、請至文廟一觀、知吾言之不謬也唐之詩家多、而名儒少、韓愈而外、寥寥如晨星焉、非書多之爲害、不知所尊崇故也、崇文者尊崇其經、不必求多也、以八萬與二十萬之比、不過五分之二、取名崇文、固不以多爲貴也、可怪者王安石、斥關茌所觀之春秋、爲斷爛朝報、此石所以爲叛經之罪人、殊昧太宗崇文院之本旨、故配食孔子、當被褫奪、終不得與宋儒並立也、明仁宗建弘文閣取法乎唐、而不取法乎宋、姚未詳其書之卷數、大抵其所貴之人、如陳繼爲傳士、多、不可紀極、故但許閣內楊溥掌閣事、而王進佐之、楊敬爲編修、何爲給事中濟濟多士、溫文爾雅、弘於閣內、蓋弘文館、所弘在人所弘在人者、亦如八伯所歌、日月光華弘於一人耳

學生文藝

說貧（遼寧鐵路郵務學校 丁麟書）

夫天道無親、與善人親、德罪大惡極、而入於死者非貪而不饜之所致乎、昔商紂貪財而亡國、李斯貪利而滅宗、虞公貪璧而受伐、王莽貪國而殺身、他若魚貪餌、死於獵、歡貪食、死於釣、人貪利、死於敵、自來以貪而致害者比比然也、貪豈可言哉、不知、貪權利、貪酒色、之爲害甚大、貪詩書、貪禮義、貪之獲利靡窮、孔子發憤忘食、樂以忘憂、貪詩書也、成仁至義、孟子仁爲安宅、義爲正路、是貪禮義也、號曰大賢、是貪之一途、又有利害乎其中、吾人若善用之、亦可臻美於聖賢矣、願吾青年即貪之一字、三思而後用可之也

春郊遊記（鳳城縣立第三小學校高五級生 安寶民）

時維三月、序屬暮春、春光明媚、萬象更新、學校與我以佳期、大塊示我以文章、良辰美景、一載一逢、天然圖畫、勝於粉本吾有感於是、遂於月之十二日、伴學友數人、作郊外遊春之舉焉、是日、微雨方晴、塵沙不揚、動風吹面、怡然自樂、行不數步、見柳煙多浪、紅杏碧桃、萬花齊放、爭奇鬪艷遠望溶清如鏡者、西河水也、行行重行行、越水登山、中有古寺、寺前老松隱數章、小鳥舞躍其中、鳴聲上下、嚶嚶悅耳、舉目一望、平原草綠、一碧萬頃、農人之耕田、往來不絕、視之怡然自樂、吾不禁與學友而曰、韶華易逝、青春幾何、設不努力、及老大傷悲、悔之晚矣、彼聞之、亦莫不日然時夕陽枕山暮雲已擁、煙火四起、歸鳥歸巢、遂與學友匆匆而歸、泚筆記之

山居早行（范傳武）

雞聲初起侯、獨自出村行
殘月西山墜、晨鐘北寺鳴
路迴朝霧淡、峰轉曉風輕
紅日東林上、田中野老耕

初夏步小溪（范傳武）

夏初天氣好、無事步芳洲
柳絮隨風舞、桃花逐浪流
水禽鳴淺渚、漁父釣扁舟
莫怪留連久、清溪景最幽

山居夜感（范傳武）

松風一夜吼濤聲、月落西山夢未成、波覆瀾翻今世險、何人能挽厦將傾左

遼寧發現金代古物

昨有人自遼寧茨榆坨鎭李各莊來述及、前於土中發現古瓷巨器、內圓外方、形如石臼、外敷粗稻、有古簡之花紋、北有金代年號、初尚不以爲奇、後經古玩商出價六十元購貞村人知爲寶物不便輕于售賣現已加意珍護矣

吃…唐僧肉　服…生殖靈

＝好＝比＝

解說

相傳唐玄奘三藏爲僧。斷絕七情六慾其肉服之。可千年不死。然此爲歷代沿傳之一種神話。無從證實。服生殖靈好比吃唐僧肉。並非謂服生殖靈。可保千年不死也。惟人生在世。七情六慾。種種戕賊人體之事。在所難免以致未老先衰。往往不克享受天年。惟服生殖靈。則可將全身各部虧損之處逐一滋補。轉弱爲强。阻止衰老。延長壽命。克享遐齡。此乃全世界常服生殖靈諸君來函。可以證明其實在者也。惟市多假冒。最好請惠臨大連奉天哈爾濱三處本分行購買。更較妥貼

眞正三德老牌德國政府實驗特許返老還童生殖靈一藥。老翁服之。白髮還黑。皺膚伸張。聲音清壯。元氣復活。心身全體。完全返少。回復青春時代之生殖力。老婦服之。顏面返少。月經復至。發育健全。血氣旺盛。身輕足捷。姙娠子女。凡患神經衰弱。發育不全。腎虧遺精。月經失調。陽委無能。宮冷不姙。以及一切男女生殖器病。而曾就多醫無效者。一服此藥。立奏奇效。蓋此藥爲返老還少術發明家史坦那博士所發明。由德國好而瑪瑙大藥廠所監製。其原料係採取高貴少壯動物。胚胎腺的內分泌液。配以營養精神氣血的珍貴寶藥。秘製而成。故每因原料採取不易。常常斷貨。自運銷華北三年。斷貨已有兩次。故常服生殖靈諸君。無不於大批貨到時。多購以儲。以防缺時無從購買而間斷。其每日服用也。最近斷貨三月之久。覺接關東州內各主顧來函詢問。本行實深抱歉。現幸已由德廠大批輸運到連。且本行每因新藥到連一次。必呈送滿鐵衛生課[illegible]行化驗一次。以堅信用而昭愼重。現復蒙關東廳頒發許可。准予銷行。新惠顧諸君。速臨本行購買。雖關稅增加。仍售原價每盒現大洋七元

奉送。生殖靈金面報告書函索即寄

美商三德洋行大連分行啟

浪速町二丁目七十番地電話六五二一九・三四八三

古印牌香烟

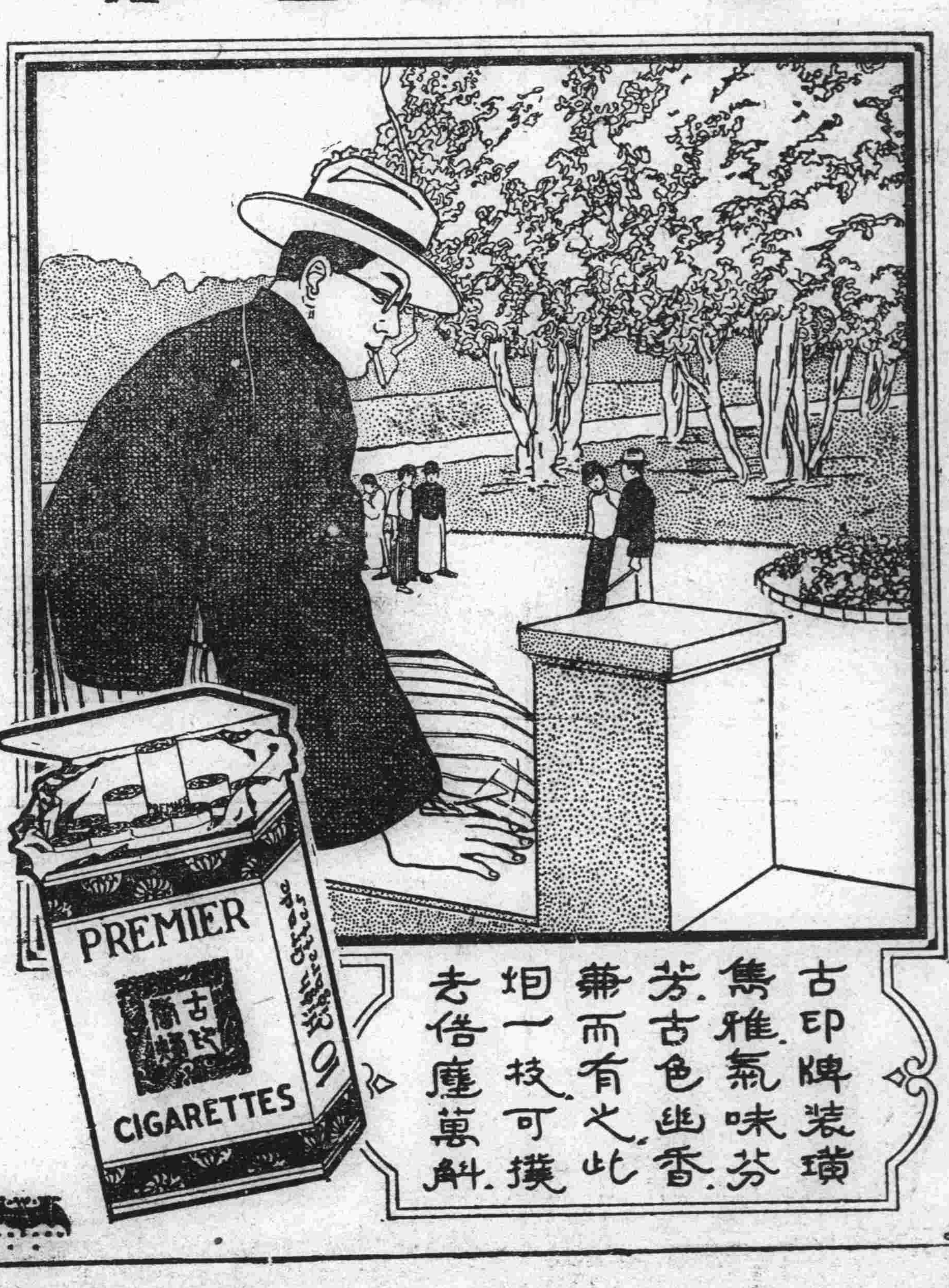

婦女秘寶 救世黑鷄

黑鷄並非是普通小鷄子 乃係上海 韓奇逢大醫士用化學製成的一種藥品名爲

黑鷄白鳳丸

主治經血各病百發百中萬試萬靈

購時注意要謹記有

韓奇逢 大醫士之肖像爲記

婦女諸病發源說

竊以天道化生萬物重賴坤成○男兒志在四方尤須內助○同甘獨苦即是月月行經○癸水動期必得日日謹愼○經行未盡須防六慾七情○胎前產後更要注意○偶或不愼關係性命○風邪血熱不止○寒凝經閉不通○憂傷脾飲食少進怒損肝胸膈膨悶○偶被驚思所致發熱心忙心跳○稍一虛火上返口乾頭迷頭暈○色氣不正成塊或者腰腿腹疼○輕則不能孕育○重則轉成癆病日久氣血虛弱百病隨之發生○治法若不應手年月病不離身○患者速服此藥○身體強健精神可謂救世寶筏○服之立桿見影名爲婦女黑鷄白鳳丸○又蒙各大醫學士贊成○風行各省縣遠近均馳名

婦女要十分注意

腹痛？經血不調

白帶過多久不孕育惟有速服黑鷄白鳳丸百發百中凡患經各病服之藥力絕大萬試萬靈老婦服月經復至娠妊子女腰腿腹痛心忙心跳或年久之白帶久不孕育子宮寒冷速服此藥有立桿見影之功以湯潑雪之效購服一試其效力便知定價每盒大洋二元每打二十元 總發行上海韓奇逢藥房

遼寧小西關祠堂對門 韓奇逢藥房分銷處

大連 監部 **南洋鐘表眼鏡公司**

專售歐米鐘表自製水晶眼鏡 通貨物克足價目公道與衆不同 電話五一八○一番 批發零售無任歡迎

大連同昌紬緞莊佈告

本號自開業以來多蒙各界光顧實深感謝茲爲酬報主顧起見特將各貨重新整理添配花色奇形異樣色色翻新定價劃一分外低廉惟期完備以符諸君雅意倘蒙賜顧不勝歡迎之至

電話四五○二 奥町五十番地

仁濟醫院

內外科、花柳科、小兒科、產婦科、眼科、梅毒、有無診斷、檢痰、檢血、檢便

德國新六○六藥針戒除急慢性阿片嗎啡癮

病室完備 入院隨意

院長 官立醫專醫學士 陳章哲

副院長 東京醫學士 徐榮

西崗東關街電車站前電話六七九九番

易幟記念

中國行政院指定 東三省官公署指定

選請裝式 金銀獎章 琺瑯熱牌 黃銅帽章 黃銅鈕 記念記章 黃香徽章 銅製俏像 金銀寶器 轉寫商標 絹綿欄杆 美術工藝 送贈樣子

大連市山縣通七十七番地 **金華號本店** 電話七九四六號 振替一五九八號

先施公司

製造廠設香港廣州

馳名化粧香品

醒腦開胃爽身嫩肌 花露水 果子露 蘭花粉 雪花香

今又運到 上等 百花香水 倚羅香水

艶容香蜜 美顏水粉 固齒牙盞 生髮香油 確能香一證拜

採購諸君盍興乎來 批發格外克己此佈

營口先施化粧品分行啓

新學生募集

新學期開始 每月初一日

(一)宗旨 爲養成自動車運轉手智識及技能

(二)資格 普通學堂卒業或有相當學業者滿十六歲以上無論男女皆可入學

(三)授業 教科書蓋用中國文由本校贈與不取分文

(四)宿舍 本校爲學生便利起見特備無料寄宿舍但每月膳費均攤

(五)練習 車類各種完全齊備

(六)卒業 期間三個月卒業後發給卒業證書兼職業介紹

(七)規則 欲詳本校規則無料奉送

大連 **自動車普及會** 大連市惠比須町二○八番地

久保田寫眞製版所

寫眞銅版與凸版凹版

大連市武藏町六六 電話八六三一番

新式福特汽車

批發各種汽車零件 膠皮帶及承接修理

總經理 盛長有限公司 奉天驛鉋子壙西 日長電話二三七號

長春頭道溝日本橋 盛長有限公司 日長電話二九二號

美商公懋洋行

道濟六缸凱旋號駕駛舒適轉動

自由換閘輕鬆靠背輪之便利電水之節剩使用之經濟皆非意想所能料及者此凱旋號之設計至於製造有以供獻於顧主之欲得稱心之汽車者當捨此無取

總行 設天津法租界先農路廿五號 電話南局三○一八 三一二八 三五六號

分行 奉天 哈爾濱 北平 大連

駐奉辦事處大西邊門外 中電話一五三一

DODGE BROTHERS
MOTOR CARS

白十字醫院

已故南森良意院長所遺醫院長一席現由南〇一家族合議特請日本醫學士梁世瑄氏擔任每日親身診察不誤特此聲明

內外花柳眼婦小兒等科特備德國六○六及戒煙良藥

晝夜診治 病室完備 入院隨意

院長 日本醫學士 梁世瑄

西崗街九八番地菜市對過 電話三五二二番

德和旅館開幕預告

啓者本號開設大連市西崗子宏濟街九番地坐北向南上下樓房數十餘間非常寬闊額外潔淨茶役應酬週到並分頭二三等房間送貴客自便男客女眷各分房間棧內設有電話電鈴以備貴客便利致於所有車站碼頭特派專員送往迎來代客專運貨物買賣輪船車票以及南滿四等火車票一切等等無不盡心辦理如蒙貴客光臨則歡歡迎之至特此佈告

本經理于元魁 主人王華亭 謹具

長電話八八七八番

大連 朝陽鎭 奉天

聚蚨棧 聚蚨棧 聚蚨棧

改良旅社信用昭著諸所便利應酬週到各埠均有妥實代理

代理大連火災海上水火家財房產險

主人 段洛九 經理 湯壽山 長電話五六九八番

建築材料廉價廣告

修蓋房屋內外用粗細材料無不齊備多少不拘來電急速送到倘蒙惠顧無任歡迎

營業 石灰洋灰砂子磚瓦 土管海菜麻刀泥竹

大連市三河町一八 電話三八二一番

雲記號謹啓

大連德泰公紬緞莊廣告

(廉價劃一) 本號專到蘇杭綾羅綢緞以及歐美雜貨呢絨毡毯各種布疋顧綉衣料化粧品類無不齊備批發零售定價格外公道惠顧駕臨不勝歡迎

大連浪速町七九番 長電話七三九九番

支店 浪速町 德泰公棧 電話三八二三

價廉發售

模造紙 印刷紙 新聞報紙 黃白洋毛邊紙

臘光紙 色有光紙 染料紙 銅版紙 紅黃厚板紙

色紙 牛皮紙 各種包貨紙 棉料紙 行單紙

膽寫紙 藥紙 布紋紙 萬般洋紙 一切齊全

文具洋紙 印刷機械

天德信支店 大連監部通二二番地 長電話七千三百八十八番

遼寧新生活影片公司附設各大戲院之一

大連 **上海大戲院** 陽曆六月十九號放映

角武冒險愛情五片 **奪國寶** 導演 張慧冲 主演 徐素娥

寺兒溝 **明星大戲院** 陽曆六月念二號放映

明星公司出品 **一脚踢出去** 導演 張石川 主演 丁子明

大連西崗 **北華大戲院** 陰曆五月十五日起映

前集 **白雲塔** 主演 朱飛 胡蝶 阮玲玉 臨別一演 祇此不久留

下期接映 後集白雲塔

瀋陽錦泰洋服店

部店開設於 埠多年爲擴充營業乃於奉天日站浪速通大倉組西設立分店承做各種西服制服無一不合時適度且材料優美價格低廉倘蒙惠顧格外克己定期不悞

泰華樓

敬啓者本樓營業多年荷蒙各界顧光無任銘感茲爲商業競爭特別改良建築三層樓房周圍一百餘間一切工程俱設西式凡屋上庭園花欄魚池電燈瓦斯冬暖夏涼之品物無不設置完備非惟清雅可觀實與衞生有益當此桂秩序平分正各界交際宴客時候是以重將各屋陳設異常整頓油漆彩繪煥然一新包辦應時宴席盡善盡美選用堂役伺候非常勤殷如蒙各界諸君倍加惠顧不勝歡迎之至恐未週知特此廣告

大連市監部通二丁目八十一號地 電話 四六七一 七七五七 三五二七番

泰華樓菜館謹啓

請看信用昭著諸所便利之旅館

大連 **中華本棧** 主人 張炎町

青島 **中華棧** 主人 張炎町 經理 姜一品

營口 **中華棧** 主人 張炎町 電話九四九台

哈爾濱 **中華棧** 主人 張炎町 電話四三八五

長春 **義昌公司** 主人 張炎町

本棧內設西式客室應酬週到無須贅述 兼設有運輸藥轉運貨物代辦客事

本棧電話五七四四 電話四二一○運輸部電話七九七一

生殖靈藥 專治虛損 德國政府 中日官署 斷貨三月 現由德廠 大批新驗 再經化藥 夏季服用 關稅增加 每盒七元 實驗報告 函索面索

世界聞名 體虧各症 特許銷行 註册核准 拘款殊深 運到連濱 更送宜廳 信譽更盛 功效倍勝 原價不增 銷路繁與 奉送諸君 立即照贈

大連三德洋行謹啓 浪速町二丁目七十番

現代文化之惠澤

治退皮膚病 天恩水

可誇之三大特長

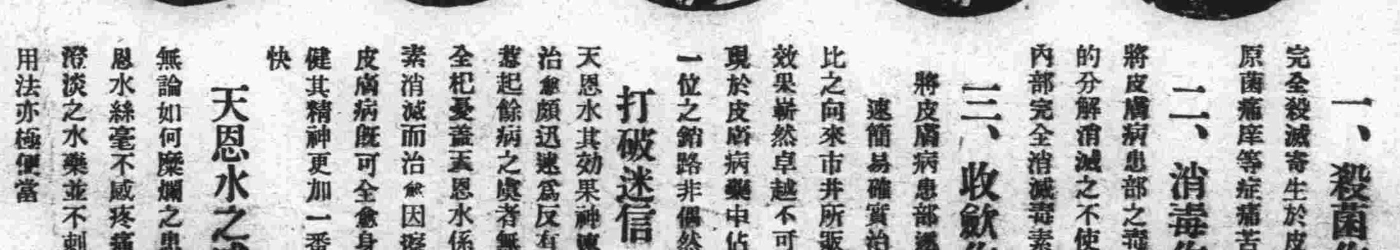

一、殺菌作用 完全殺滅寄生於皮膚病之病原菌痛痒等症痛苦如爲消除

二、消毒作用 將皮膚病患部之毒素以合理的分解消滅之不使病毒侵入內部完全消滅毒素

三、收歛作用 將皮膚病患部逐日治愈迅速簡易確實治好皮膚病比之向來市井所販賣諸藥其效果嶄然卓越不可同日而語現於皮膚病藥中佔全國中第一位之銷路非偶然也

打破迷信 天恩水其効果神速靈妙以其治愈頗迅速爲反有人疑其將惹起餘病之虞者無然此爲完全杞憂蓋天恩水係完全將毒素消滅而治愈因擦用天恩水皮膚病既可全愈身體益增強健其精神更加一番之欣悅爽快

天恩水之威力 無論如何糜爛之患部擦用天恩水絲毫不感疼痛輒載且以澄淡之水藥並不刺目難看其用法亦極便當

主治効能

○疥癬 ○乾癬 ○陰虫 ○水泡疹 ○濕疹 ○淫癬 ○金錢癬 ○破爛 ○漏身搔癢 ○疿 ○魚鱗癬 ○白頂瘡 ○白斑瘡 ○脾瘡 ○面泡 ○雀斑 ○頭瘡 ○凍瘡 ○皮膚皺裂 ○鵝掌風 蚤蚊等臭虫毒虫之刺傷藥漆所傷唇焦肛門痛腫皮脂漏等皮膚一切

購買須注意

市面類似混同藥品頗多故購買時須指名要天恩水

天恩水藥價

三角 五角 一元 二元 送費一角二分

各處藥坊皆有販賣貨物賣缺之際請將代價匯寄左記發賣總行直接訂購即將藥品寄到

發賣總行 **東京藥院**

本店 東京市芝區田村町十八 電話芝一八七四 振替東京六○一○○

支店 大阪市天王寺區石側邊町二十四 電話一二四六 振替大阪五○八一八

滿洲報週刊

大連市山縣通一四二番地
發行所
中日合辦
滿洲報社

發行人 西片朝三
編輯人 金念曾
印刷人 金慕章

新婦女

（黛曉女士）

本來、我們在上古時代、曾經作過一番大的事業、一切權利、操在母系手中、直至如今、歷史上仍然記載着「知有母而不知有父」的偉大紀念、可惜後來的繼者、統系相傳一代不如一代、雖然有幾位出色的人才、也不過鳳毛麟角、寥若晨星、其餘大多數都受了「婦人之仁」的毒擊、而屈服在男子掌握之下、於是她們就一心一度的撫養子女、掌持中饋、消滅了原有的本能和自斷獨立的精神、養成依賴、服從、忍耐的劣習慣、輩輩相傳、至今不知在苦海中溺斃了多少姊妹、幸得歐風東漸、國民有了自覺心、把四千年來專制的政府推翻、建立新的共和國家、我們也就趁時而起、隱隱中有了解放的機會、然而自覺的人太少了、大部分的男子、仍舊是操縱壓迫、用種種手段來破壞我們解放運動志願、說什麼「自由婚姻」「女子承繼」是「混亂血統」什麼「陰陽顛倒」「紊亂乾坤」等等名詞、一件一件的加到我們前鋒的頭上、我們不能不佩服他們心思的巧妙居然想出這許多名詞來攻擊我們解放運動的肢體、保守他們固有的禮教、然而我們同時更誠意的感謝他們、因爲物理學上說「壓迫力大反抗力亦大」他們用的壓迫和我們急急進取的勢力、成了正比例、我現在十二分誠意的要求各界婦女參加我們解放運動、因爲我們現時站在青天白日之下、服從先總理在天之靈的指導、努力前進、不要懦却、總會打破若干的障礙、而且我們人人要自覺、人人要悔悟、不再給男子當奴隸、不再受經濟的束縛、那末我們解放的志願、已經粗具成績了、至於推翻一切不平等的習俗、建設眞正解放的軌道、凡是有這樣自覺心悔悟心的婦女、就應當立在最高處呼喊、預備做新婦女的初步、我同志們、都應當武裝預備、努力疆場、爭回我們已失的權利、爭回我們已失的地位、總應當與男子站在水平線上看着青天白日的飄揚呀

新婦女應該怎樣呢、固然現在我們的同志、已經在前線的成功者、竭力發展我們的權利、恢復我們的地位、又組織應有的團體、鞏固我們的保障、但是、我們人太少了、僅僅有少數智識階級的同志在前面拚命、後防未免太空虛了、現在我們新婦女的責任、就是要(一)加入前線工作(二)補助後方的空虛、我現在不論經驗與學識僅以管見所及的幾條寫出來給大家商酌、希望海內同志各紓已見、共成偉績

(一)前線工作

1我們的初步、應該引起男子對於婦女解放的同情心、然而我們不是哀求、不是乞憐、我們應該用眞意去責備他們、使他們自覺謬誤、力圖改正、才是我們發願爭鬥的原衷、因爲我們的目的、是想一切在社會上的樹立、與男子受同樣待遇、享同等權利、當然這幾種目的是大多數男子所不願意的、一來分了他們的權利、二來、中國人保守習慣、非常的堅固、在短時期內、決不會就俯首認可、我們應該竭力用各種方法宣傳、講明了我們的用意、目的、和理由、使他們完全了解、或者悔悟、再由男子方面的悔悟者加以幫助、同時政府加以法律上的明文規定、那些固執的也可相信了、然而這些事情、仍然非少數人可作的、必須

2使國內各界婦女、全體加入解放運動、我國明白的婦女、固是不少、固執的婦女、却也很多他們是先入爲主、依賴成性、比頑固的男子尤其難於應付、我們要利用家庭宣傳、自已先由家人入手、再推到鄰舍親戚、一點一點的宣傳開去、自然收效了、再說如果不能成功、對於自已的子女、在家庭教育的時候、先告訴他們男女應該平等婦女應該解放並且暗示他們將來要幫助婦女解放運動、這種方法雖然收效較遲、却是定而不移的、同時我們見了眞有求解放決心和必須解放的婦女、應該指導牠們正當的方法、竭力的幫助、務使她們眞正澈底、這種改良的模範、活動的宣傳、能引起社會人士的信仰收效是極大的、我們有了這種運動的偉績、再努力作去在最短時期內、就可使婦女解放運動由空言而入事實、由事實而臻成功了

(二)補助後防

1我們應該成立女子俱樂部、使新舊婦女時常接近、多請名人演講、告以婦女應該有的知識、多映關於解放婦女的影片、使她們腦海裏常有解放的印像、並且加以各種正當的遊戲、使太太小姐們的娛樂改良、使枯燥的家庭生活調濟、再加以相當的連絡、再組織多數對外的團體、如交際、宣傳、請願等等、像這種事情、非得要有一種團體、不能有效、而且同時還要有團結性、才能得到國際間最良的習慣、然而（未完）

美國迪多來市之摩天閣

該市費雪大樓高三十層百貨商場以及劇場影院無一不備更有汽車庫可入汽車千數百餘輛誠近代稀有之大建築物聳立雲峰殊壯觀瞻也

俄國新婚姻律

（桐漁）

俄國最新的婚姻律、頗爲新穎奇特、他們以爲法律必須定下一種規則、使人可以得到快樂的與道德的生活、但不能離開實際太遠、致生活爲一事、法律又爲一事、男女的戀愛關係、屬於一種範圍、要在這裏面發見法律與人生的和諧、至今尚未能辦到、所以必須常常試驗、以求得一種法律、能用最好的方法、以助人類尋求幸福、因此俄國的婚姻律、常在修正之中、丹麥等國、也是如此、不過俄國的修正、更爲頻繁、遠非他國所及

蘇俄人民的婚姻、可以兩種方法結合、一是向官中登記一是自由允可、這兩種結合方法、在法律上有同等之效力、登記的手續是這樣的、兩造同到一個地方官面前、(不必預先通告)宣告他們願意結婚、官廳方面便問男的「你知道你未來妻子、身體健全嗎?」再問女的「你知道你未來的丈夫、身體健全?」如果兩人的答語滿意即可登記、婚事便宣告成立了、自由結婚、不必向官中登記、祇需兩造宣布已經結婚、一樣可發生效力、男女在法律上的責任、也和登記的婚姻相同、他們結合的證據、也不難得到、或是證明他們曾經以夫婦的名義同居或由第三者出而證明兩人曾把結婚的事向他宣布

從前青年男女、在很低的年齡、一般可以合法結婚、女子最低的結婚年齡是十五歲但因生產兒女和長時間的工作、使這種年輕的農家女子在結婚後數年、便已衰弱得不堪、所以現在俄國規定、女子非到十八歲、不能結婚

兩造中有一造願解除婚約的時候、即可實行解除、不必說明理由、但男子在離婚以後、須擔任贍養女子六個月若她的身體不好、或是不能自給、則須繼續贍養她一年凡女子年滿四十五歲以上的都包括在後一類中、若女子所贍的錢、本來比男子多或男的有病、不能工作、則在離婚後的半年或一年之內須由女的贍養男的不論是登記的婚姻、或是自由的結合他們所生的子女、並無分別俄國現在已沒有所謂「私生子」一概都是合法的子女、所以不論那一個女子生了小孩、並不羞恥、也沒有什麼懲罰結果在蘇維埃俄國溺孩棄孩的事、已大爲少減、在從前帝制時代、每年被棄的嬰孩、僅莫斯科一處、已有二萬人、去年却祇有六百

養育子女的費用、男女皆須擔任、法律對於子女的安全和幸福、極爲注意、若父母無力養活他們的小孩、則請姑伯叔甚而至於祖父母、都有以金錢幫助他們的義務、成人的愛情、無論如何容易改變、却不能影響到他們無幸的女子的權利和幸福

蘇俄政府在兩年以前、曾指派醫生和科學家若干人、組織委員會在調查完竣以後、報告政府、舉著名科學家所贊成的各種方法、俄政府便將此項報告發表、分送全國各藥房和各衛生處、現在都有避孕藥免費贈送、婦女受孕、在最初三個月中墮胎、是沒有罪的

按照俄國現行的婚姻律、男女容易結合、也容易分離、祇要一方願意解約、便可離婚、所以一男一女、若是兩情相悅、立時可以成爲夫婦一旦意見不合、便又立時可以脫離關係、在蘇俄立法者的意思、原以提倡快樂的婚姻爲目的、並在無形中提高國人的道德程度、却不問他的流弊如何、至於一般主張自由戀愛者、對於此項法律當然是十二分的贊成、可以說是一件得[illegible]

老婆與愛人

（韻）

從原則上講老婆和愛人應當是一而二、二而一的、可是實際上據我個人的經驗來看、這二者確是截然不同的兩件事、正和幾何學上的平行線一樣、是兩條並行的線是永遠不會交在一起的兩條線——雖然在新的幾何學上平行線已然不是絕對永不相遇的了、可是這仍舊不妨礙我這個譬喻的應用

是有這樣的一回事…我的朋友H君有一天發表了他的新戀愛觀他認爲一個人在他的老婆之外不妨再有個愛人並問着他曼妙美麗的夫人道「如果你算是我的老婆我是不是可以另外再有個愛人」

H夫人斜睨了他一眼、沒有講什麼話、似乎不大高興聽H君的話

聰明的K君連忙向着H夫人提出他巧妙的解釋「如果你要做他的愛人、那麼、便不妨許他另有個老婆」

H君的話是對的、一切既婚的男子、誰個不是意識的或非意識的熙望有一個老婆以外的愛人呢、即使她一切的一切都能使他滿意的話、這也是個無可避免的命運

這個理論似乎並不是H君的新發現、幾年以前C博士所提倡的情人制、大概便正和這個主張一樣、隨便C博士怎樣的被人攻擊、受人非難、甚至受「驅逐出境」的處分、他的主張確是在青年男士們的觀念形態中有了顛撲不破的根據

可是C博士究竟是在西歐飽吸自由平等博愛的空氣、所以他絕不是個女性的摧殘者在他的「情人制」理論當中他說是兩性雙方都可適用的

至於H夫人、我却沒有聽見她提出這樣的對象——「你既是我的丈夫、我可以另有個愛人」或者「如果你算是我的愛人、我便可以另有個丈夫」

實際上這個問題並不難於解答根據——愛情是不加害於人的——原則、對於自已想另有愛人的人、他的對方的這種請求、正是一種便利、他不但不會反對還一定會推已及人的加以贊助

然而愛人和老婆中間雖已經證明了有絕大的不同、雖然不會有同時既爲愛人又是老婆的事、然而這二者却是一件事的過程中截然不同的兩個節段、換句話說、便是今日之老婆、即從前的愛人今日的愛人、亦難免即將來的老婆、好景不長、色香易散、爲之奈何

如是情人制的辦法都要像新陳代謝般的繼續下去、我想到也是很好的事、一則人們的戀愛關係這樣的錯綜繁復化了、到可以增加許許多多浪漫的奇跡、把這個單調枯燥的社會點綴得繽紛瀾漫二則在情人們經常的滿意的戀愛當中那種熱情的流露又一定會創造出無數絕好的情書情詩供世人的欣賞

◆……齊伯林號飛行船……◆

（上）客歲八月在美飛行著名之德國齊伯林號由德翔往挨爾沙列姆市聖地三日間即歸 圖爲齊伯林號在聖地上空飛翔有不勝其愉快者

（下）齊伯林號之指揮官柔克奈爾博士爲齊伯林號飛行船發明者齊伯林伯之令嬡浦拉迪斯達茵伯夫人

深閨血淚

（張偉）

大雨之後、曉雲微啓、露出一輪淡而無愛的日光、照在一所小洋房的玻璃窗上、反射出一種淒凉而悲慘的神色、彷彿在那兒替這屋裏的女主人可憐而痛哭呢！

朗如蓬着頭、臉也不洗、儘管懶懶地半臥半靠、斜倚在粉紅繡花的枕上發怔、滿滿珠淚流在枕上、成了一點點的血斑、伊在拭淚的當兒偶一擡頭、瞧見房門口有一人在那兒探頭、便問道

「誰？…作什麽？…」

「少奶奶是我」說着進來一個十六七歲的女郎手中拿着本日的新聞報遲遲地走到梳粧臺前、把報放下呆呆地朝伊、朗如！望了一回、纔嗚嗚地道

少奶奶……怎麽又哭了？

「沒有你的事！拿報來我看！」伊翻閱了一回、忽見第四張上載着一段

「啄太嶺石洞下見有一團長屍身、手中尚執未書竣之家信一紙、係致其妻作安慰語者、袋中有妻致彼之信一封、語語纏綿悱惻、一臂已爲野猪嚙去……」

「嗳呀！喚呀！」伊不禁面如灰色、昏過去了！那丫頭又嚇又急、即忙摟着少奶奶帶哭帶叫地鬧了一陣子、伊才漸漸地蘇醒過來

「菊英、你快到舅爺家裏去、問問舅太太、這幾天舅爺可有信來？可知少爺好麼

伊悲痛極了！一字也講不下去了！只揮手叫菊英速去、菊英也含着淚、忙々地去了

要是眞是倚霞、那便怎麽好呢？唉！倚霞！倚霞！我曾苦勸你、何苦拿千金之軀、去做軍閥的奴隷、替他們爭地盤、那知你反以大義責我、說我不知忠義、唉！倚霞呀、想你我結婚、未滿三月、你就別我遠征、如今果有不幸、叫我何以爲生呢唉！倚霞呀伊自泣訴地哭了一回、不覺的昏昏的睡去了

伊恍惚的到了一個一片荒凉的所在、那地滿積着屍尸有的焦頭爛額、有的手足不全…血肉模糊、伊不覺嚇的倒退了幾步、伊想找路回去、但是伊忽的想道、我是來尋倚霞的、那末、未曾尋到倚霞、豈有回去的道理？伊便大着胆慢慢地一路走去忽地抑面有座冲天的峻嶺、樹木森森、阻住々路、在這個當兒、伊恐怖的心、已被一段勇氣戰退了、伊攀藤緣枝爬到半山、果見有一石洞洞下臥着一屍尸、旁有一隻黑毛大耳的野猪、正在那兒咀嚼那死者的手臂、伊定睛一瞧嚇的魂飛天外、連爬帶跌來到洞下抱住屍尸、大叫一倚霞呀！、嗚嗚地哭起來了

「少奶奶！醒々吧！」

伊睜眼一看、只見自已仍在床上傍立着菊英却在那兒拭淚、伊問道

「菊英！我叫你打探少爺的消息、怎麽你不去？站在這兒哭什麽？」

菊英被伊一問、哭得格外悲傷起來！

「瘋了頭！你到底舅太々那兒去過沒有？快說！哭什麽？」

「少少少爺死了」

一言未了、只聽「僕通」一聲一團鮮紅的血塊落在地上

「哎呀！少奶奶、不好了」

菊英嚇的臉如蠟色、索々地抖戰不止

傭婦們聞聲都狂奔而來、七手八腳、救了一陣子、伊才悠悠地蘇醒過來、哀哀地痛哭不休

瀟瀟雨花、在更深人靜以後、還有一星燈光、從那小洋房的玻璃窗射出、掩抑悲慘的聲音、時時打破這沉悶的空氣、彷彿（悲哀）埋在大海當中、天天有波浪響他的號咷

◆……美國「哥爾夫」球女選手

哥列脫嬢爲美國首屈一指之「哥爾夫」球女選手本年與英國選手維乍得嬢比賽時獲得選手權

一夜的幻想

（潘濤）

要是女性的心慈
伊的甘露却怎不向我撒滴
春草現已漸漸的枯黃
已往、將來的追尋能不悲傷！

〇　〇　〇

要是女性的心慈伊的音容却怎那樣羞活潑
目下唧唧的聲々
好像似在痛嘆於我！

〇　〇　〇

要是聖母能拯救我們
我願意允遠的睡眠在伊之懷裡
可是世間求拯救的人們何多
伊怎能將伊的眸子凝視您我！

〇　〇　〇

要是好夢能允遠的繼續
我也願十分墮落我的生活
遠寺的鐘聲把我喚醒
却還未與伊甜密的接吻！

一九二九、五、二八

五年

(野芩)

每個星期日都給我不同的無聊，雖然那無聊並不需要找求消遣的辦法、而時間就過去了、時間是總是那樣過去得很快的、

這已是近晚四時一刻光景顧哀桑夫人全家都去玩了、這樓室裏就只剩我一人、剛才還是晴明的太陽、忽然幾片烏雲、便瀟々的下起雨來了、我想出去走走罷、想上爲森堡園去、但一想到今日是星期、人必很擁擠、在大門口遲疑了一下後、就決定了去看凱君罷、或者今天他們那裏並沒有許多的客人

在凱君那裏談談中國的譯書、天雨更大了、沉沉的下着、於是我便彈彈鋼琴、凱君自在那裏看書、我心頭正想到這是中國黃梅的五月、外國黃梅時節也如此詩意他紛紛下着微雨、這幾日天氣並不冷、而雨却不時的一日要下兩三遭、雨一止、太陽也就明潔地推出來了！

忽地一聲門響、連着又是幾下、我停了彈、跑起去

「誰？」

「……」「……夫人！」我也識不出是什麼話、只是直覺地了然這是一個女人的聲氣

「凱君在麼？看凱君的。」

「在」

凱君放下書、也來開門、一位全身穿着黑衣的重孝服的女太太、進來了！

凱君便替我們介紹了：

「……夫人！」然而我却仍沒清楚、我一看那神色的悽與兩眼全被淚所浸潤着的可憐形狀、不敢仔細觀察、於禮也是不該的、所以便還到鋼琴邊、只是輕輕地

在我的琴聲續斷時、乘耳有幾句話送到我的耳際、偶而我也微微的回轉頭去、一瞥間那眼淚是掛在他的頰上了、聲氣是嗚咽着：我幾乎要失聲地笑了出來！

「爲什麼這樣殘酷？眞是旁觀者淸！」我這樣想：「笑不得！笑不得！」接着我又這樣嚴厲的叱責了我自己：「這一笑也我是不打緊、但給於凱君的却是嚴重的、笑不得！笑不得、千萬笑不得！」這樣才把我的笑免强的忍住了

「再見罷、小姐！」她說、於是我立起來也還了一個再見凱君送她出去了

歇了好一刻工夫、凱君才還進來了：

「我不知道他走得這樣快的、雖然我知道他走、眞是意想不到！」凱君長長的透了一口氣

「眞是意想不到！」

「眞是意想不到！」凱君與我都作了一個冷心的笑、我却忍不住的繼以大笑了

「剛才眞是危險」凱君說：「我忍不住的要笑出來了、咋她要以爲我是同謀者呢！」

「咁！這眞是困難呵——」凱着笑了說

「什麼困難」

「把笑終於忍住了的困難」

「昨天晚上走了的、但我也只知道他要走、却不知道他竟將書也帶走、什麼、都安排得很妥定。」

「你怎麼知道的？」笑

她說的、昨晚他走、她的母親是在家呵、他對她母親說：「我差不多是瘋了」

「那麼她怎的剛才說他不留一個字呢？這樣他不是已經告訴她走了麼！」

「同住五年啊」

「這是太殘忍了」

「可是房錢付到十一月裏意思要他可以不必走、仍歸住下去、那也不錯啊！」凱君說

「那也不錯啊？不過這也人類應有的同情呢！試想她是一個女子、她的母親又病着、在他走後、她的精神上的苦已够受、眞的他一走、就將她趕出這屋子麽、同住了五年這一點情義是該有的可是這還是物質的問題、這不精神的問題。」我說

「她一個人是能生活的、她說她昨晚一個人坐在露台邊一整夜沒有睡、今天還做了工作呢

可見這不是她生活的問題

一時我與凱君大家都沒有話說、只聽着窗外陣陣的雨聲、是十分單調而又淸脆地落到屋簷上、一種可怕的沉悶、彷彿都要連這屋子也呑下去了

愷君「痴」的一聲笑、我纔起頭來、愷君說

「旁觀的人眞是冷酷呵！」

我沒有則聲

「他們隨隨便便的同住了五年、隨隨便便的又分開了—可是像他這樣的人、也配那樣如她的女人就是正式的妻、」君說、「他是一個追逐者、一個女色的追逐者！」

我仍舊不做聲

「怎麼？—她是怎樣的？」我淡淡地有意沒意的問

「她是很妬的、天下那樣妬的女子、是眞是少有、像她那樣的、你想、她還他們與我們交際也要妬忌、也要不高興」

「這是情理之中的、」我說「因爲她情疑、也許你們要妨害她與他的愛、你知道有許多朋友都要離間人家和好的夫婦或愛人的、當他們自己還沒有伴侶的時候」

「女子的心理是這樣的？」

「這不是女子的心理、」我說、「這是眞的罷！」

「可是我眞不去管他們的事、也不知道他們要鬧到怎樣啊？總之一句話、他不愛她了、可是、這也應該這樣解決的、他也太糊塗、早不該住在一起、早該解決的、這不三不四的、她還有她的丈夫、還有小孩、他呢、該正正式式結婚的、「好好的成一個家」」

「爲什麼他們不能正式結婚呢？她索性離掉她的丈夫正式的離婚、他們倆結婚、她既然很愛他、那麼聽他些話、不就完了麼？」

「大概他們吵的次已很多不能維持下去了！大概他的精神上苦痛！」

愷君與我談着、直到出了愷君的寓去吃晚飯時、早已把這件奇特的訪問、複雜的悲劇完全忘記了、飯後、我還到寓裏、因得淸靜、偶而又想了起來

眞的、我實在不能了然于幸福這兩個字的意義、幸福怎樣才是幸福呢？把自己的願望執住了實現、還是努力實現于別人所愛好于我的那些願望呢？還是從自己手裏佈施給別人還是從別人那裏去搶了來的是呢？

我可以直截地說在這世上的我們可憐的人類、該沒有一個人不會夢想幸福的、然而我們所降受到的是什麼呢有誰能够不背於自己的心靜說一、「我是幸福的」麼？滿

他與她都沒有罪惡的、也無所謂歉然的、他們有年的共同生活好似風一樣的命運把他們繫了起來現在又像風一樣的命運把他們分了開來人生活眞像一朵無聲的微塵

雖然沒有月亮、而星星的光淡白地從窗帷透入、我擁着衾枕、久久不能入睡、良夜如斯、溫情的五月！

「在這一日夜的時間裏、不知道有許多少離合悲歡的事情、在這混沌的人世、爲我所不知道的、像今日所見到的一幕、……啊……五年：：五年……」按着我又漠然地這樣想道、不知什麼時候我就入夢了

(完)

仙境

(王鬩客攝)

●婦女經營之煤油公司

美國勃沙斯洲威其達市有一稱爲梅里堅特煤油公司者完全由婦女經營後列左爲拉因哈特(會計)斯密斯(秘書役)前列左爲黑克(副社長)中央克蘭浦(社長)布拉溫(會計次席)彼等爲該市法律事務所之打字生云

刮臉刀之於太太

(小工)

古代人造起謠言來、特別起比近代人造的可信、例如「白髮三千丈、緣愁似箇長」因爲這話是古人說的所以我也非常之相信、於此可見古人是如何的崇高偉大、到現代眞的一切都渺小了、中國自造的飛機還飛高不到三千丈、假定飛到了、又還高不過古代老年人的頭髮

頭髮長到三千丈又未免可怕、幸而時興剪髮、也還不必過于恐怖、白起來又眞是問題、所以我常是偸偸的去照那一面小小的鏡子、那裏是原上的一叢枯草、幸而還不至於白、於是乎感到欣慰了

同時連類而及的、又發現了我臉上的這些綱紋和亥下這一部健康的鬍子、固然我覺到這些都是我內心世界上美麗的記載、然而這也就是我失敗的烙印

我很喜歡印度人、第一我讚美他們眼睛裡投射出來的那一閃的慈祥的光輝、其次就是那一部參々的鬍子、鬍子、在我看來眞是世界上唯一的美的標志、然而來到中國我的命運又壞到這般不思議

女人和男人的不同、或者可以說：爲了男人有過多的滿足、而女人有過多的缺限所以女人的美容術才是塗十她原來所不會有的脂粉、而男子的美容術却是刮掉原來就有的鬍子——而且這是一個推諸四海而皆准的道理、一般的高等動物們、正在企圖着把世界上一些不必要的再除掉一些必要的、於是乎這就是漂亮

如果是執意的要保留鬍子立地就會得到自已的臉上加上一點什麼是漂亮而在人家的臉上却要除掉一點什麼才是漂亮的女人們的微笑、所以闊人們才不得不花掉一百元大洋去買理容具來送朋友

對于潤人送禮最有研究的據我所知道的是送金夜壺、再把自已的名字鐫在上面、不止別緻、而且可以使他永勿相忘、至於送刮臉刀、鬍的！天地之生物、果不測也金夜壺、無論如何只限於老爺能用、對于太太反者是一種失態、獨刮臉刀則不然按理不止使老爺得到方便兼而能討到太太的喜歡、只要太太喜歡了、老爺那方面又有什麼問題？把人情世故熟透到這步田地、眞是神化極了

因此、古人作起事情來、究竟又不及今人的漂亮

琴聲

(蘭君)

燦爛的星星佈滿天空、
環着低落的殘月睡眠不成、
何方傳來蠎逸的琴聲？
我的心忽醒、
想着伊那幽靜的必情、
當着這樣深夜、
你彈給何人臨？

一九二九、六、十五、於女中

女性是兩性中的優性

YN譯

— 原文載於四月份之 Popular Science —

科學在智力測驗上一定可以輔助以男女智力相等的證據、男女學生和成人的智量沒有明顯的差別、不幸智力測驗只能用在表示智力用途的幾部分上、記憶、幻想、比較力、判斷力和各器官之會意與辯別力、其餘代智力的因素尚無有可靠的測驗能實用

人類的成功乃由於腺的分泌

現在尚沒有充分測量腦之動力狀態(如興趣持久性及其他主要能力)的試驗創作出來、有才智而無發動力像汽機無有蒸汽一樣沒有、幫助腦子的發動力的就是力量、力量並非腦子自身生出來的、力量是由於速動體的激刺、速動體乃是內部腺分泌出來的、許多成功的名人和顯著的天才都因爲有多量的力量來發動他們平庸的腦子

雖則天生有特殊的腦子、如無生力腺是一點用途無有、我不能假定同樣成功的人就有相同的腦子

女子的腦力的作爲時有次於男人的時候、到是實情、我們應當相信這不同處乃是由於腺的分泌不同、結果影響至於力量作爲、並非腦細胞的能力和腦的重量不同

兩性腦重之比是相同的

我們常說的女人的弱點是早年由解剖上得來的、就是說女人的平均腦重與男人有分別、如果隨意選出一具男人腦和女人腦、其平均量總是男人超過女人的

如要按年齡來比較、其差別總是相同、二十歲與四十歲之間的平均腦重女人比男人輕一百四十四格蘭姆在四十歲與七十歲之間女人輕一百六十四格蘭姆男女腦重差由初生後隨年齡而長、雖年老亦如是

若以體重和其大小按其占體重及高度之比例來算、則以上的差別無形中消失、女性腦重與體重和高度之洽合男人一樣、重與重比、高與高比時、則女性腦內之細胞數目及其重量是和男性完全一致

女人的肌肉不若男人發達

女人肌肉的力量弱于男人是無問題的、其差別數爲百分之三十、這種差別不能說是由於社會環境之不適宜、在野蠻人中、在人猿和其他與人同類的哺乳動物中、女性的操作比男性艱苦、這個差別也仍然存在、肌肉力量上的差別確是與性別有關係

除了肌肉和力量之外、女性完全與男性相同或許比男性強、力量的差別是因爲腺的分泌不同、肌肉的差別直接與性別有關、或者也許是無導管腺的內部分泌不一樣

如果說這根本的差別可由練習而消失、能講的通嗎、看近來關於斷定性別智識的進步、我們就知道不只是講的通而且大有可能、雞鴿和蝌蚪的性別可以由試驗而任意改變、改變前者的性別可用取出生殖器官的一半、改變後者可用將未成熟的田蛙置于極冷與熱溫度裏的方法

這類試驗如加以進步必有能改變人類性別之一日、遲早總有一天、需男時則生男需女時則生女、不使有絲毫錯誤

下生後的雛兒的性別改變法現在是很容易的事、除下男性的一種腺體、則其肌肉質減少、力量亦減小、然而脂肪質增多、其外體之曲線漸與女性近似、我們叫這類人爲閹人、如將女性的相當腺除下、則脂肪質頓減精力與肌肉驟加——即是將女性比平均有的兩大弱點發達起來將女性培養成百分健全體格的問題、似乎是解決了

經過改變的女性絕不能與對性一樣、他們常有各樣受誹謗的名稱、現在需要的方法是要增加女性的肌肉與精力在經期起始與停止之間的幾十年而不喪失女性吸人的美質、在幼年與老年時期、變性或去性不能震激對於對手的感覺像生命剛起始時一樣

出生一月的小兒、除了那發育不全無用的生殖器官外男性和女性是無分別的

研究產科的學生將這種事實存在腦中、他們不斷的試驗下級動物及呈動物狀態的生物、研究變性與健性的方法、他們將來要發明一種增進女性精力和肌肉而不損失其女性的方法是很可能的、如果這樣成功後、則男性的聲望必要動搖了、柔媚的女性成了兩性的優性可以成爲事實的、並不是巴結他們

福特會見愛迭生

愛迭生(左)爲世界的著名大發明家最近與汽車大王福特會見福特汽車工廠其造車率每分鐘可製車一輛係採取多量生產法之模範的能率云

淚

(絮非)

今朝你痛痛快快的流罷！
○○○
在往常、總不放你流去
懷着一片的癡情
溫存的伴着你
○○○
只以爲
使你得着一點同情的贊許
誰知你漸漸的枯罄起來了
越發淒酸！越發孤零！
○○○
你熱如中天之日
你潔如秋陽之水
你圓瑩如明珠
你飛濺如清泉
○○○
你痛痛快快的流罷！
孤零是足以傲世的
純潔是足以自慰的
○○○
今朝、你切莫流連
痛痛快快的流罷！

德意志之萬愚節

歐美以四月一日爲萬愚節日德意志是日之新聞雜誌上皆記載種種虛僞之寫眞與記事本年該國密秀痕市著名之定期刊雜誌竟揭載英皇儲威爾斯殿下、閱三百騎士新式組織之『剛者隊』其寫眞殊屬驚人云

寄

H 秋心女士

(一)
青山秀影依舊蜿蜒
清溪流水依舊漣々
只有心頭的人影不見了
啊！往事、往事渺茫、憧憬

(二)
如今、如今我躑躅綠水河畔
望白雲而憶想而惆悵
如今、如今我似歧途之迷者
臨清風自嗚咽自悲傷
啊！往事、往事渺茫
憧憬寂對長空我無言、悽愴

新書目錄

▲被毀的國	大洋六角六
▲國木田獨步	大洋六角六
▲古希臘戀歌	大洋八角八
▲草莽集	大洋九角九
▲愛的教育	大洋九角九
▲絕俗樓我輩語	大洋二角八
▲三公主	大洋三角三
▲兩條血痕	大洋八角八
▲奇零集	大洋六角六
▲苦趣	大洋二角八
▲婦女問題十講	大洋一元一
▲女人的故事	大洋六角六
▲烈火	大洋五角五
▲性的故事	大洋六角六
▲近代戀愛觀	夫洋八角八
▲結婚的愛	大洋六角六
▲血痕	大洋八角八
▲梅花	大洋四角四
▲燕語	大洋一角七
▲五島大王	大洋二角二
▲蠶絲	大洋八角八
▲耶穌的吩咐	大洋二角八
▲白雪遺音選	大洋五角五
▲歸航	大洋五角五
▲龍山夢痕	的洋四角四
▲土耳其寓言	大洋二角八
▲荊棘	大洋四角四
▲音樂入門	大洋六角六
▲芥川龍之介	大洋六角六
▲性的知識	大洋一元一
▲家畜飼養論	大洋五角
▲家畜病醫治	大洋四角
▲養鴿法	大洋五角
▲養雞全書	大洋一元
▲養雞新法	大洋四角
▲養蠶要訣	大洋六角
▲孵卵法	大洋四角
▲實用果樹園藝學	大洋一元六角五
▲桃樹園藝	大洋四角
▲蔬菜園藝學	大洋一元六

◎謹告 外埠函購郵費照書價加一計算中國郵票與日本郵票皆可通用但以三分者爲限特此聲明

大連沙河口大正通
啓明書社
電話九四二七番